

ГОСПЛАН СССР
ЭКОНОМИКО-СТАТИСТИЧЕСКИЙ СЕКТОР

ТРУД В СССР
СПРАВОЧНИК 1926—30 г. г.

ПОД РЕДАКЦИЕЙ Я. М. БИНЕМАНА

ГОСУДАРСТВЕННОЕ
ПЛАНОВО-ХОЗЯЙСТВЕННОЕ ИЗДАТЕЛЬСТВО

МОСКВА

ПЛАНХОЗГИЗ

1 9 3 0

О Г Л А В Л Е Н И Е

Предисловие	Стр. VII
Труд в СССР. 1926/27—1929/30 гг. текст	IX
Таблицы	1
Примечания к таблицам	96

I. Труд в несельско-хоз. секторе.

А. Численность и фонды зарплаты лиц наемного труда.

1. Численность и заработная плата лиц наемного труда по несельско-хоз. сектору (по отраслям труда) за 1926/27—1928/29 гг.	1
2. Численность и заработная плата лиц наемного труда по несельско-хоз. сектору (по областям и республикам) за 1926/27—1928/29 гг.	2
3. Численность лиц наемного труда по отраслям труда и социальным секторам за 1926/27—1928/29 гг.	3
4. Средне-годовая зарплата лиц наемного труда по отраслям труда и соц. секторам за 1926/27—1928/29 гг.	4
5. Годовой фонд зарплаты лиц наемного труда по отраслям труда и соц. секторам за 1926/27—1928/29 гг.	5

Б. Рабочая сила в промышленности.

6. Численность промышленных предприятий и персонала ценов. фаб.-завод. промышл. на 1-е января 1930 г. (по областям и республикам)	6
7. Движение численности рабочих ценов. фаб.-зав. промышл. по месяцам за 1926/27—1929/30 гг.	7
8. Численность рабочих в ценов. фаб.-зав. промышл. за 1927—1930 гг. (на 1-е января) по производствам	—
9. Численность служащих и млад. обслуж. персонала в ценов. фаб.-завод. промышл. за 1927—29 гг. (на 1-е января)	8
10. Удельный вес категорий персонала в ценов. фаб.-зав. промышл. по производствам (в % к общему числу занятых лиц) за 1927—1929 гг. (на 1-е января)	9
11. Женщины и подростки в ценов. фаб. зав. промышл. (в % к общему числу рабочих) за 1927—1929 гг. (на 1-е января)	10
12. Распределение персонала ценов. фаб.-зав. промышл. по размерам заведений на 1-е января 1929 г. (в % к итогу)	11
13. Группировка предприятий и персонала ценов. фаб.-зав. промышл. по размерам заведений (в % к итогу) за 1927—29 гг.	12
14. Число учеников в ценов. фаб.-зав. пром. по производствам за 1927—29 гг.	—
15. Состав учеников ФЗУ, индивидуального и бригад. ученичества по полу и возрасту на 1-е января 1929 г. (в % к %)	13
16. Распределение предприятий и персонала ценов. фаб.-зав. промышл. по признаку подчиненности и соц. секторам на 1-е января 1929 г.	14—15
17. Численность и удельный вес персонала пром. предприятий по соц. секторам на 1-е января 1927, 1928, 1929 гг.	16—17
18. Использование рабочего времени по отраслям ценов. фаб.-зав. пром. за 1928/29 гг.	—
19. Использование рабочего времени в ценов. фаб.-зав. промышл. за 1926/27—1929/30 гг. (итоговые данные)	18—19
20. Прогулы по уважит. и неуважит. причинам в ценов. фаб.-зав. промышл. (человеко-дни в сред. на 1 рабочего) за 1926/27—1928/29 гг.	—
21. Показатели сменности (отношение общего числа проработанных дней к числу дней, проработанных в наиболее многочисленную смену) за 1926/27—1928/29 гг.	20
22. Численность строительных рабочих по СССР (по месяцам) за 1927—1929 гг. (на 1-е число)	21
23. Средне-мес. числ. работников жел. дор. транспорта за 1927—1929 гг.	—

В. 7-часовой рабочий день и непрерывное пр-во.

24. Численность рабочих, переведенных к 1 апреля 1930 г. на 7-час. раб. день и непрерыв. произв. неделю (по данным ВСНХ) 22—23

Г. Соцсоревнование (по данным ВЦСПС).

25. Число рабочих, участвующих в соцсоревновании и ударных бригадах на 1-е января 1930 г. 24
 26. Состав рабочих, участвующих в соцсоревновании на 1-е января 1930 г. —
 27. Состав рабочих, участвующих в ударных бригадах на 1-е января 1930 г. 25

Д. Состав рабочих отдельных производств, социально-культурная и обществ.-политическая характеристика.

28. Распределение рабочих по году начала работы в производстве 26
 29. Социальное происхождение рабочих и связь их с землей 27
 30. Социальное происхождение рабочих и связь их с землей в зависимости от времени начала работы в производстве 28—29
 31. Грамотность и продолжительность обучения рабочих по возрасту и полу. 30—31
 32. Производственная характеристика рабочих 32—33
 33. Партийность рабочих 34
 34. Общественная активность рабочих 35

Е. Безработица.

35. Динамика безработицы по данным 281 Бирж Труда СССР (по данным НКТ) 36
 36. Сведения об оказании трудовой помощи в коллективах СССР (по данным НКТ) —

Ж. Рабочий день в фаб.-зав. пром.

37. Продолжительность рабочего дня и сверхурочные работы в ценов. фаб.-зав. пром. за 1926/27—1928/29 гг. (по отраслям) 37

З. Зароботная плата.

38. Средне-мес. и средне-дневная зарплата рабочих в ценов. фаб.-зав. промышленности (по отраслям) за 1926/27—1929/30 гг. 38
 39. Средне-мес. зарплата служащих и младшего обслужив. персонала в ценов. фаб.-зав. промышл. за 1926/27—1928/29 гг. (итоговые данные) 39
 40. % сдельных часов к общему числу рабочих часов —
 41. Квартирное довольствие рабочих ценов. фаб.-зав. промышленности за 1926/27—1928/29 гг. (данные за сентябрь) 40
 42. Дневная заработная плата рабочих в строительстве за 1926/27—1929/30 гг. (по профессиям и видам стр-ства) —
 43. Зароботная плата работников местного транспорта за 1926/27—1929/30 гг. (по профессиям) 41
 44. Средне-месячная зарплата работников жел. дор. транспорта за 1926/27—1928/29 гг. —
 45. Распределение промышленных рабочих по размерам дневного заработка в урочное время в марте 1928 и 1929 гг. 42—43
 46. Зароботная плата взрослых рабочих и работниц в марте 1927, 1928, 1929 гг. 44
 47. Зароботная плата рабочих и работниц однородных профессий в марте 1928 и 1929 гг. 45
 48. Зароботок рабочих взрослых мужчин, занятых в пр-сти, в % к зароботку чернорабочих мужчин за март 1927, 1928, 1929 гг. 46—47
 49. Динамика дневного заработка рабочих металлистов по отдельным профессиям за март 1927, 1928, 1929 гг. —
 50. Динамика дневного заработка рабочих мужчин отдельных профессий хлопчатобумажного производства за март 1927—1929 гг. —
 51. Динамика дневного заработка работниц отдельных профессий хлопчатобум. производства за март 1927—1929 гг. 48
 52. Динамика дневного заработка рабочих отдельных профессий полиграфического пр-ва за март 1927—1929 гг. —
 53. Затраты государства и общественных организаций по обеспечению рабочих и служащих в 1927/28 г. (социализированная зарплата) 49
 54. Средние основные ставки (без приработков) служащих отдельных должностей в марте 1927—1929 гг. 50—51

И. Бюджеты рабочих и служащих.

55. Бюджет рабочих и служащих в ноябре 1926—1928 гг. 52—53
 56. Бюджет рабочих по кварталам и за год 1928/29 г. 54
 57. Денежный бюджет рабочих и служащих по полугодиям 1928/29 и 1929/30 гг. 55

58. Потребление продуктов питания рабочих и служащих в ноябре 1926—1928 гг.	56
59. Потребление продуктов питания рабочими по кварталам 1928/29 г.	57
60. Приобретение продуктов питания рабочими и служащими за 1 полугодие 1929/30 г.	58
61. Источники поступления товаров в ноябре 1926—1928 гг. (по рабочим и служащим)	59
62. % приобретения в частной торговле по рабочим в 1928/29 и 1929/30 гг.	60
63. %/о приобретения в частной торговле по служащим в 1928/29 и 1929/30 гг.	61
64. % приобретения у крестьян к общему итогу приобретения в частной торговле	62
65. Наличие одежного инвентаря в рабочих семьях.	63
66. Количество отдельных предметов хозяйственного инвентаря	64

К. Профдвижение.

67. Динамика численности членов профсоюзов в 1927—1929 гг.	65
--	----

Л. Социальное страхование.

68. Численность и зарплата застрахованных по СССР за 1926/27—1928/29 гг.	66
69. Число случаев и дней временной нетрудоспособности, средняя продолжит. (в оплаченных днях) одного случая временной нетрудоспособности и средний размер дневного пособия за 1926/27—1929/30 гг.	67
70. Численность пенсионеров получающих страховое пособие и средний размер их месячной пенсии за 1926/27—1929/30 гг.	68
71. Распределение инвалидов труда, утративших трудоспособность от общих заболеваний, по группам инвалидности и полу, и семей кормильцев, умерших от общих заболеваний, по числу нетрудоспособных членов семьи, по СССР на 1-е января 1927—1930 гг. (итоговые данные)	69
72. Численность инвалидов труда от общих заболеваний по группам професий, полу и группам инвалидности по СССР на 1 января 1929 г.	70
73. Численность и состав безработных получающих страховое пособие и размер их пособия по СССР за 1926/27—1929/30 гг.	71

II. Труд в сельском и лесном хозяйстве.

Табл. 1. Средне-годовое число работников в сельском и лесном хозяйстве и фонды зарплаты за 1926/27—1928/29 гг.	73
Табл. 2. Численность работников совхозов на 1/VII 1927, 1928 и 1929 гг.	—
Табл. 3. Численность наемных рабочих в крестьянских хоз. и в сельских обществ. в августе 1927, 1928 и 1929 гг.	74—75
Табл. 4. Половой и возрастной состав работников совхозов на 1/VII 1927, 1928 и 1929 гг.	76
Табл. 5. Половой и возрастной состав сроковых рабочих крестьянских хоз. и сельск. обществ на август 1927, 1928 и 1929 гг.	76—77
Табл. 6. Связь с землей сельскохозяйственных и лесных рабочих в 1927, 1928 и 1929 гг.	78—79
Табл. 7. Грамотность сельскохозяйственных и лесных рабочих	80
Табл. 8. Общественная и культурная активность сельскохоз. и лесных рабочих	—
Табл. 9. Средний месячный и дневной заработок рабочих совхозов в 1928 и 1929 гг. Итоги по СССР по группам держателей	81
Табл. 10. Средний месячный и дневной заработок рабочих совхозов в июле—сентябре 1929 г. Итоги по районам	82
Табл. 11. Состав денежной зарплаты рабочих совхозов в 1928 и 1929 гг.	—
Табл. 12. Заработная плата раб. совхозов по профессиональным, половым и возрастным группам в 1927 и 1928 гг.	83
Табл. 13. Средний месячный заработок работников лесничеств в 1928 и 1929 гг.	84
Табл. 14. Заработная плата на лесозаготовках в феврале—марте 1927 и 1929 гг.	—
Табл. 15. Группировка батрачества и пастушества по продолжительности сроков найма у данного нанимателя за 1927 и 1928 гг.	—
Табл. 16. Средний месячный заработок сроковых рабочих крестьянских хозяйств и сельских обществ за 1927, 1928 и 1929 гг.	85
Табл. 17. Зарплата и условия труда батраков индивидуальных хозяйств со сроком найма от 3 до 11,9 месяцев по социальным группам нанимателей. Итоги по РСФСР за 1928 г.	—
Табл. 18. Средний срок найма и средняя месячная зараб. плата рабочих крестьянских хозяйств и сельских обществ по трудовым договорам. Итоги по республикам и районам за 1927/1928 хоз. год	86

	<i>Стр.</i>
Т а б л. 19. Состав зарплаты батрачества и пастушества	87
Т а б л. 20. Распространенность форм зараб. платы батрачества и пастушества	—
Т а б л. 21. Рабочий день в совхозах по сезонам	88
Т а б л. 22. Рабочий день на лесозаготовках в феврале—марте 1927 и 1929 гг.	—
Т а б л. 23. Рабочий день наемных рабочих крестьянск. хоз. и сельск. общ. в 1927 и 1928 гг.	89 ✓
Т а б л. 24. Число дней фактической работы и невыходы на работу батрачества и пастушества в июле—августе 1927 и 1928 гг.	—
Т а б л. 25. Охват трудовыми договорами и соцстрахованием батрачества и пастушества в 1927 и 1928 гг.	90
Т а б л. 26. Занятия и заработок по найму за год рабочих совхозов и лесозаготовок в 1927 и 1928 гг.	91
Т а б л. 27. Занятия и заработок по найму за год батрачества и пастушества в 1927 и 1928 гг.	92
Т а б л. 27а. Число месяцев работы по найму и заработок за год батрачества и пастушества в 1928 и 1929 гг.	93
Т а б л. 28. Месячный бюджет семейных постоянных рабочих совхозов в 1927 и 1929 гг.	93—94
Т а б л. 29. Месячный бюджет семейных постоянных рабочих лесничеств в 1927 и 1929 гг.	95
Т а б л. 30. Нормы потребления основных продуктов питания семейных постоянных рабочих совхозов и лесничеств в 1927 и 1929 гг.	96

ПРЕДИСЛОВИЕ.

Бурный хозяйственный рост страны в течение двух с половиной лет, истекших после XV съезда партии, оказал громадное влияние на положение рабочего класса. Интенсивный рост общей массы пролетариата СССР, особенно индустриальных рабочих, и усиление обобщественного сектора народного х-ва за счет частно-капиталистических групп—имели следствием общее усиление активно-производственного элемента страны и резкое сокращение безработицы. Мощный культурный подъем рабочего класса и рост его общественной активности влекут за собой улучшение качественного состава рабочих кадров и, преодолевая косность и сопротивление культурно-отсталых слоев, превращают рабочего в активного участника производства. Отражением этого процесса является социалистическое соревнование, охватившее громадное большинство рабочих и являющееся наиболее крупным фактором выполнения производственного плана. Рост производительности труда означал для рабочего, вместе с тем, повышение его материального уровня: за истекшие годы мы имеем крупное повышение размеров заработной платы, как индивидуальной, так и социализированной и, как следствие, общий рост потребления, оставляющего далеко позади довоенные нормы. Все это является лучшей иллюстрацией правильности линии нашей партии, неуклонно проводящей политику систематического расширения жизненного уровня рабочего класса нашей страны.

Маркс неоднократно указывал на то, что работники являются самой важной производительной силой общества. Капиталистический принцип «производство для производства» (Маркс) ведет к хищническому истреблению живой рабочей силы. Рост машинной техники превращение рабочего в механический придаток к машине, конвейеру беспощадная эксплуатация, сопровождающаяся систематическим нажимом на жизненный уровень рабочих масс —быстро ведет к физическому и моральному износу живой энергетики в капиталистическом производстве.

Социалистическое хозяйство нашей страны строится новыми людьми с более широкими горизонтами, с другими приемами и темпами в работе, с высокой, сознательной дисциплиной труда. Из подневольного человека в условиях капиталистического производства,

целиком подчиненного орудиям труда, наш рабочий в условиях социалистического строительства превращается из простого исполнителя, в культурного организатора и творца своего хозяйства. Небывалый рост политической и общественной активности рабочих масс, мощный поток лучших организаторов из рабочего класса в советский государственный аппарат для непосредственной работы по управлению различными отраслями народного хоз-ва, социалистическое соревнование и ударничество, давшие невиданные образцы трудового героизма, направленного на преодоление всех препятствий, стоящих на пути к успешному выполнению плана великих работ—все это стало возможным только на фоне тех грандиозных сдвигов, которые произошли в положении рабочего класса СССР за исторический отрезок времени, разделяющий XV и XVI съезды нашей партии.

Основную характеристику этих сдвигов дает настоящая работа Госплана СССР. В качестве исходной базы для оценки происшедших изменений взят год, предшествовавший XV съезду партии.

Я. Бинеман.

Сборник составлен Секцией Статистики Труда Экономико-Статистич. Сектора Госплана СССР по материалам секции и частично материалам ведомств.

В составлении сборника принимали участие гг.: Р. Д. Гиндина, Б. О. Горчаков, С. Л. Иоозефович, А. А. Мельников, А. В. Овсянникова, К. В. Плесская, А. П. Пузанов, В. Л. Сац, Н. В. Сысоева, Н. А. Филиппова, Б. А. Шехтер, под общим наблюдением зам. председателя секции Г. С. Поляка.

Редакция сборника принадлежит председателю Секции Труда Я. М. Бинеману.

Труд в СССР 1926/27—1929/30 гг.

1. Несельскохозяйственный пролетариат.

1. Численность работающих. Изучаемый период характеризуется крупными сдвигами в социальном составе населения, сопровождаемыми значительным усилением удельного веса пролетарских групп. Общая численность несельскохозяйственного пролетариата СССР возросла за 2½ года на 22,8%—с 8.866 тыс. чел. в 1926—27 до 10.887 тыс. в I-ю половину 1929—30 г. Средний годовой прирост пролетарских групп составляет, таким образом, 9,1% при средней норме прироста населения 2,2%. Удельный вес несельскохозяйственного пролетариата в составе населения соответственно повысился за этот период с 60 до 69 чел. на 1000 населения.

В составе несельскохозяйственного пролетариата рост рабочей группы опережал рост его общей массы: в итоге за истекший период рабочая группа возрасла на 25,9% (с 4.736 до 5962 тыс. чел.); еще более активный рост в составе рабочей группы показывают индустриальные рабочие (27,7%).

Численность несельскохозяйственного пролетариата по отраслям труда (в тыс.).

Отрасли труда	1926/27 г.	1-я пол. 1) 1929/30 г.	Рост или убыль в %%
Всего 2).	8.866	10.887	+ 22,8
В том числе: рабочие	4 736	5.962	+ 25,9
Цент. ф. в. промышленности	2.838	3.603	+ 26,9
В том числе: рабочие	2.439	3.114	+ 27,7
Жел. дор. транспорт	961	944	- 1,8
Торговля и кредит	669	974	+ 45,6
Учреждения	2.340	2.630	+ 12,4
В том числе: культ. просв.	715	876	+ 22,5
„ „ „ лечебно-санит	365	455	+ 24,6

Значительно медленнее производственного аппарата возрастал аппарат учреждений, численность которого увеличилась за 2½ года на 12,4%. В составе учреждений усилился главным образом персонал, обслуживающий культурные нужды и здравоохранение: так, численность работников нар. просвещения увеличилась на 22,5%, работников лечебно-санит. учреждений—на 24,6% при стабильности и даже некотором сокращении административно-судебного аппарата.

Помимо индустриальной группы, значительный рост в составе несельскохозяйственных отраслей труда показывает аппарат распределения. Общая численность наемного персонала, занятого в торговле и в кредитных учреждениях возросла за 2½ г. на 45,6%. Столь интенсивный рост обусловлен, с одной стороны, расширением торговой сети и усложнением учета, связанного с введением нормированного отпуска дефицитных товаров, с другой—вытеснением с рынка частного торговца и сопутствующей этому вытеснению заменой ненаемного труда наемным.

1) Предварительные исчисления.

2) Включая переменно-поденный труд.

Сокращение частной торговли сопровождалось резким абсолютным и относительным уменьшением количества наемных служащих частной торговой сети: за 2 года—с 1926—27 по 1928—29 г.¹⁾ численность наемного персонала частной торговли сократилась в 3,6 раза (с 87 до 24 тыс. чел.); удельный вес его в общем торговом аппарате уменьшился за то же время с 13 до 3%.

Аналогичное уменьшение наемного аппарата частника происходило во всех отраслях народного хозяйства. В мелкой промышленности количество работающих по найму по частному сектору уменьшилось за 2 г. более чем вдвое (с 226 до 106 тыс.), в местном транспорте—в 1½ раза (с 17,9 до 11,2 тыс.), в учреждениях—в 2,3 раза (с 13 до 5,6 тыс.).

В общем итоге по всем отраслям труда численность наемного аппарата частного сектора (не считая домработниц) сократилась за 2 года в 2,2 раза—с 419 тыс. в 1926—27 до 190 тыс. в 1928—29 г., а удельный вес в общей массе несельскохозяйственного пролетариата с 5,2 до 2,1%.

В ценовой пр., где мы имеем возможность проследить движение частного сектора до более близкой даты, мы наблюдаем следующую картину:

Распределение рабочих предприятий ценовой пром. по соц. секторам (в % %).

	Госуд.	Кооп. и общ.	Частн. (без конц.)	Концесс.	Итого
1 января 1927 г.	95,5	2,7	1,2	0,6	100
1 " 1929 "	96,1	3,1	0,2	0,6	100
1 " 1930 "	95,4	4,1	0,1	0,4	100

Роль частника в ценовой промышленности в текущем году снизилась почти до нуля. Всего на 1 января 1930 г. численность ф.-з. персонала в частном секторе, не считая концессионных предприятий, определялась в 1,9 тыс. чел. (0,1% всего персонала ценов. пр-сти). Несколько большую роль играет концессионный капитал (12,5 тыс. чел.—0,4% всего персонала).

С вытеснением из хозяйственного оборота мелкого производителя функции последнего были переняты кооперацией. В соответствии с этим, в составе наемного персонала обобществленного сектора, кооперативная группа росла более быстрым темпом по сравнению с государственной: так, в мелкой промышленности персонал кооперативной группы увеличился за 2 года на 110% при росте государственной группы на 9%; в торговле и кредите аналогичному росту персонала государственных предприятий (+9%) соответствует рост кооперативной группы на 38%. Общий рост наемного персонала кооперации во всех отраслях труда составил за 2 года 40% по отношению к среднегодовому числу 1926—27 г.; государственные учреждения и предприятия увеличили за то же время свой персонал на 12%.

В составе персонала фабрично-заводской промышленности максимальный рост, как правило, дают отрасли, изготовляющие средства производства: так, по данным за 3-хлетний период (1/I 1927 по 1/I 1930) группа обработки минералов показывает рост числа рабочих на 41%, каменноугольная промышленность—на 20%, черная металлургия—на 28%, железорудная промышл.—на 92%, обработки металлов—на 27%, машиностроение—на 45%, обраб. дерева—на 72% и обраб. пеньки на 56%. Единственная крупная отрасль данной группы, не увеличившая своего рабочего состава—нефтяная промышленность, где численность рабочих, в связи с механизацией добычи нефти, непрерывно сокращается (за 3 года—на 7%).

Группа отраслей, производящих средства потребления показывает значительно более медленный рост, в отдельных случаях—убыль

¹⁾ Данные за 1-ю пол. 1929/30 г. отсутствуют.

персонала: так, хл.-бумажная промышленность в связи с произведенным уплотнением работы сократила численность рабочей силы на 2%; шерстяная промышл. дает норму прироста (+12%) вдвое более низкую, по сравнению со средней нормой по всей промышленности; стабильное число рабочих показывают льнообрабатывающая и бумажная промышленность; слабо также увеличивается численность рабочих полиграфической промышл. (+8%). Исключение в этой группе составляют—шелкообрабатывающая промышл. (+134%), находящаяся еще в восстановительном периоде своего существования, а также швейная (+208%) и обувная (+190%), бурно растущие за счет поглощения кустарного и домашнего производства.

Процесс роста рабочей силы в промышленности обусловлен, с одной стороны, пуском в ход новых предприятий и расширением действующих, с другой—введением дополнительных смен в предприятиях, переведенных на 7-часовой рабочий день, и приемом новой рабочей силы в связи с переходом на непрерывную неделю. Прирост рабочей силы, в связи с пуском новых предприятий составляет в итоге за 1929 г.—57 тыс. чел. Рабочие в предприятиях, переведенных на непрерывку, составляли по данным ВСНХ на 1 апреля 1930 г. 60,9% всего числа рабочих планируемой промышленности; в промышленности, вырабатывающей средства производства (группа «А»), удельный вес переведенных на непрерывку повышается до 71,4%, в предприятиях по выработке средств потребления (группа «Б») — он определяется в 46,5%.

Количество рабочих, переведенных на 7-часовой рабочий день, составляет 31,4% всех рабочих планируемой промышленности, в том числе 28,9% по группе «А» и 34,7% — по группе «Б». Связанное с переходом на 7 часов введение дополнительных смен, значительно повысило интенсивность использования наличного производственного оборудования. Средний коэффициент сменности (отношение общей численности рабочих к количеству занятых в наиболее многочисленную смену) повысился с 1926/27 по 1928/29 г. с 1,45 до 1,52. Особенно заметный рост этого коэффициента дают отрасли легкой промышленности с высокой нормой прироста рабочей силы (швейная пр., обувная пр.), или с высоким процентом переведенных на 7 часов (хл.-бумажная, резиновая, спичечная).

Коэффициент сменности.

Г о д ы	Резиновая	Спичечная	Обр. хлопка	Швейная пром.	Пр. кож. обуви
1926/27	1,12	1,53	1,73	1,04	1,02
1927/28	1,24	1,64	1,89	1,35	1,14
1928/29	1,41	1,85	1,96	1,48	1,36

2. Состав работающих. Состав несельскохозяйственного пролетариата за изучаемый период изменялся в сторону усиления удельного веса рабочей группы с соответствующим уменьшением относительного значения служащих и младшего обслуживающего персонала.

Состав несельскохозяйственного пролетариата по основным группам (в %).

	1926/27 г.	1927/28 г.	1928/29 г.	1929/30 г.
Рабочие (без переменного поденных)	53,3	54,1	55,0	54,5
Служащие	36,2	35,6	35,0	35,5
Мл. обл. персонал. (без домашних работниц)	10,5	10,3	10,0	10,0
И т о г о	100,0	100,0	100,0	100,0

Аналогичные тенденции обнаруживаются в изменении состава рабочей силы в промышленных предприятиях: с 1 янв. 1927 г. по 1 янв. 1929 г. удельный вес рабочих повысился здесь с 85,7 до 87% при снижении относительной численности служащих с 9,7 до 8,9% и мл. обл. персонала — с 4,6 до 4,1%. В последнее время, под влиянием связанного с реконструкцией промышленности усиления технического и учетного аппарата пред-

приятый, удельный вес служащих заметно увеличился, составляя на 1 января 1930 г. 9,5% всего персонала ценовой промышленности; относительное значение мл. обл. персонала за истекший год не изменилось (на 1/1—1930 г.—4,1%).

Роль женского труда в промышленности возросла за последние годы в своем абсолютном значении: за 3 года с 1 янв. 1927 г. по 1 янв. 1930 г. в промышленность было втянуто 214 тыс. женщин-работниц. Удельный вес женщин в общем числе рабочих не изменился (28,5% в начале и в конце периода). Наибольший рост удельного веса женской рабочей силы наблюдается в большинстве «женских» производств (хл.-бумажная, льняная, резиновая, махорочная пр.), при одновременном сокращении их относительной доли в ряде отраслей с преобладанием мужского труда (кам. угольная пр., машиностроение).

Известное влияние на величину среднего процента женщин по всей промышленности оказало бурное расширение швейной пр., с преобладающим женским трудом.

Удельный вес подростков в промышленности за последние годы непрерывно сокращался, с 5,7% на 1 янв. 1927 г. до 4,1% на 1/1—1930 г. Доля учеников также несколько сокращается с 4,3% (на 1/VII—1927 г. до 3,8% на 1/1—1930 г.). Абсолютная численность учеников за последние годы оставалась почти неизменной (около 130 тыс. чел.). Только набор 60 тыс. произведенный в 1930 г. в школы ФЗУ вносит решительный сдвиг в дело подготовки новых кадров молодых рабочих.

3. Социально-культурная и общественно-политическая характеристика рабочих крупной промышленности¹⁾. В составе 382 тысяч рабочих трех отраслей промышленности, учтенных выборочной переписью 1929 года, насчитывается половина лиц (50,7%), впервые пришедших на производство до Октябрьской революции, причем свыше 1/5 (21,3%)—до первой революции (до 1905 г.). Другая половина рабочих впервые вступила в промышленность уже после Октября и не знает условий капиталистической фабрики. При этом 9% влилось в производство в период гражданской войны (1918—21 гг.), 20,3% в первые годы восстановительного периода (1922—25) и 20%—за время с 1926—29 гг. Таким образом, в общей массе рабочих крупной промышленности, учтенных переписью, набор последних 3 лет, с 1926 г.,—составляет 20%.

Соотношение между старыми и новыми кадрами чрезвычайно различно по отдельным отраслям и районам. Если всю рабочую массу разделить по времени начала работы в производстве на 3 группы—а) старые кадры, пришедшие на фабрику до Октября, б) кадры, впервые пришедшие на производство в годы гражданской войны и начала восстановления (1918—25 гг.) и в) новые кадры, впервые начавшие работу с 1926 г.—соотношение будет таково:

	Кадры начала		
	Старые кадры (до 1917 г.)	восстановительного периода (1918—1925 г.г. 2)	Новые кадры (1926 г. и позже)
Металлопромышленность (обработ. метал.)	50,8	30,7	18,5
В том числе: Ленинград	51,5	29,6	18,9
Хлопчатобумажн. пр-сть	59,3	25,5	15,2
В том числе: Ивановская обл.	61,6	23,1	15,3
Каменноуг. пр-сть Донбасса	32,2	32,5	34,3

1) По данным произведенной ВЦСПС в апреле—мае 1929 г. выборочной переписи рабочих основных отраслей промышленности—металлической, текстильной и горной. Переписью охвачено около 20% рабочих соответствующих производств.

2) Сюда входят только те рабочие, которые впервые начали работу на производстве в 1918—25 гг. Старые кадры, оторвавшиеся от производства в период до 1922 г. и потом вернувшиеся на производство, вошли в первую группу.

Резко выделяется Донбасс, насчитывающий свыше $\frac{1}{3}$ новых рабочих (34,3%) в то время, как среди ленинградских металлистов их меньше $\frac{1}{5}$ (18,9%), а среди ивановских текстилей еще меньше—(15,3).

Старые кадры в металлопромышленности составляют свыше половины всех рабочих (51%), в хлопчатобумажной—59,3, а в каменноугольной промышленности Донбасса—только $\frac{1}{8}$ (33,2%).

Соответственно колеблется средний производственный стаж рабочих по отдельным отраслям: Ленинградская металлопромышленность—11,3 года, хлопчатобумажная промышленность Ивановской обл. — 14 лет, каменноугольная промышленность Донбасса—8,7 лет.

Состав пролетариата по признаку его социального происхождения (занятию отца) в среднем таков. Свыше половины рабочих (52, %) являются рабочими во втором поколении; 42,6%—выходцы из крестьянских семей; детей служащих насчитывается 3,3%; выходцы из прочих слоев населения—кустарей, торговцев, свободных профессий и др.—составляют 1,9%.

Соотношение этих социальных групп меняется в историческом разрезе. Рост прослойки потомственных пролетариев в рабочей массе, наблюдавшийся до периода восстановления, заменяется обратным процессом: новые кадры, влившиеся в промышленность с 1926 г., насчитывают 47,3% детей рабочих против 54%, приходящихся на приемы предыдущего периода; прослойка крестьянства упавшая в группе рабочих, пришедших впервые в производство к началу 1926 г., до 40%, снова поднимается до 45%. Заметно проникают в промышленность дети служащих, составляющие среди рабочих набора последних лет в среднем 5,8%. Прослойка выходцев из мелкой буржуазии (дети кустарей, торговцев и проч.) не проявляет тенденции к росту, колеблясь по отдельным периодам в пределах 1,8—2%.

Приведенные данные, характеризующие в среднем весь круг учтенных рабочих, дают существенные отклонения в географическом и производственном разрезе.

Текстильная промышленность характеризуется неуклонным ростом пролетарской прослойки, продолжающимся и для набора последних лет. Соответствующие данные для хлопчатобумажной промышленности таковы:

Годы начала работы в пр-ве	% выходцев из среды			
	Рабочих	Крестьян	Служащих	Прочих групп
До 1905	49,0	48,7	0,9	1,4
1906—17	55,2	41,9	1,3	1,6
1918—25	62,5	32,2	3,7	1,6
1926—27	61,9	30,8	5,7	1,6
1928 и позже	62,8	28,9	6,7	1,6
Все рабочие	56,5	39,4	2,6	1,5

Прослойка крестьянства с каждым периодом сокращается, причем среди новых кадров это сокращение идет и за счет усиления веса детей служащих.

Металлообработка, особенно металлургия, в противоположность текстилю, характеризуется сокращением рабочей прослойки среди новых кадров.

Относительное сокращение потомственных пролетариев идет в металлургии, главным образом, за счет роста выходцев из крестьянства, а в металлообработке—и за счет вовлечения в производство детей служащих.

Коренных пролетариев (рабочих во втором поколении, не имеющих земли) насчитывается 44,7⁰/₀; потомственных пролетариев, но связанных с сельским хозяйством—7,4⁰/₀; крестьян по происхождению, но не имеющих земли—29,6⁰/₀; крестьян и по происхождению и по своим настоящим связям—13,1⁰/₀.

В среде учтенных рабочих оказалось, в среднем, 20,6⁰/₀ связанных с сельским хозяйством.

Следует отметить тенденцию к резкому росту числа имеющих землю среди новых кадров каменноугольной промышленности, затем—металлургии.

Годы начала работы в производстве	% рабочих, имеющих землю	
	Каменно-угольная промышленность	Металлургия
До 1905	16,7	29,3
1906—1917	18,2	23,7
1918—1925	21,0	18,4
1926—1927	30,3	24,8
1928 и позже	41,2	24,8

Напротив, хлопчатобумажная промышленность, отмеченная последовательным ростом пролетарской прослойки среди вновь комплектуемых—этой тенденции не обнаруживает. Среди рабочих этой отрасли, начавших работу до Революции, насчитывается 20—21⁰/₀ имеющих землю, среди пришедших впервые на производство в 1918—1925 г.—14,5⁰/₀, в 1926—27 г.—17,4⁰/₀, в 1928 и позже—14,3⁰/₀.

Если новые кадры каменноугольной промышленности характеризуются повышенными показателями связи с деревней, если данные по хлопчатобумажной промышленности, наоборот, указывают на ослабление этих связей у новых рабочих—то новые кадры металлообрабатывающей промышленности занимают среднее место. Наряду с ростом крестьянской прослойки здесь не наблюдается тенденции к увеличению числа имеющих землю.

% рабочих металлообрабатывающей промышленности имеющих землю	Год начала работы в производстве			
	До 1905 г.	1906—17	1918—25	1926 и позже
	24,7	20,2	15,0	16,0

Различия в характере социальных связей рабочих по отраслям и районам определяют собою и дифференциацию показателей их культурного уровня и общественной активности.

Уровень грамотности рабочих отдельных районов в 1929 г. характеризовался следующими цифрами:

Процент неграмотных среди рабочих	
В среднем по учтенному кругу	13,9
В том числе:	
Металлопромышленность Ленинграда	2,8
Металлургия Урала	14,2
Хлопчатобумажная промышл. Моск. обл.	21,0
Каменноугольная промышл. Донбасса	15,2
Нефтяная промышленность (Азнефть)	25,0

Приведенные данные свидетельствуют о значительной культурной отсталости отдельных рабочих районов. Наиболее отсталым по уровню грамотности является Бакинский район с его пестрым национальным составом. Однако, отдельные отрасли Центрального района, как например, хлопчатобумажная промышленность, мало уступают нефтяной. Все нужно признать, что даже 20⁰/₀ неграмотных в 1929 г. среди рабочих

хлопчатобумажной промышленности—значительный шаг вперед сравнительно с состоянием грамотности этих рабочих в прежние годы. Приводимые ниже сравнительные данные показывают, что за последние 10 довоенных лет процент неграмотных здесь снизился в $2\frac{1}{2}$ раза.

% неграмотных среди рабочих хлопчатобумажной промышленности ¹⁾			
Районы и периоды обследования	Мужчины	Женщины	Обоего пола
Московская губ. 1879—85 г.г.	56,9	94,1	70,6
Европейская Россия 1897 г.	46,1	79,8	62,6
РСФСР 1918 г.	23,5	63,0	47,8
Ленинград, Московская и Ивановская область 1929 г.	6,3	28,1	20,2

В каменноугольной промышленности Донбасса, несмотря на значительный приток рабочих из деревни, процент неграмотных за время с 1922 г. до 1929 г. снизился с 25,3 до 15,0.

Заметно повышается число неграмотных в более высоких возрастных группах. Так:

Возрастные группы	% неграмотных
До 22 лет	5,2
23—29 „	6,9
30—39 „	15,0
40 и более	30,9

Среди старых рабочих (в возрасте 40 и более лет) показатели грамотности свидетельствуют также о резкой дифференциации: в металлопромышленности Ленинграда насчитывается лишь 8,3% неграмотных, а в хлопчатобумажной промышленности (по всем районам)—44%.

Молодые возраста отличаются вообще более высоким уровнем школьной подготовки.

Возрастные группы	% обучавшихся в школе	Средняя продолж. обучения в годах
До 22 лет	91,4	4,3
23—29 „	86,7	3,4
30—39 „	75,3	3,0
40 и более	56,7	2,9

Молодежь в металлопромышленности обучается в среднем 5 лет, в металлопромышленности Ленинграда—6 лет, в каменноугольной промышленности—3,3 года.

Большая грамотность и большая длительность школьного обучения молодежи идет параллельно с повышенной общественно-политической активностью:

Возраст	Партийный состав рабочих (в %/о)		
	Чл. и канд. ВКП (б)	Чл. ВЛКСМ	Беспарт.
До 22 лет	5,7	30,7	63,6
23—29 „	18,3	2,4	79,3
30—39 „	14,8	—	85,2
40 и более	8,9	—	91,1
Всего	12,1	8,5	79,4

В среднем, в рабочей массе весной 1929 г. насчитывалось 12% членов и канд. партии и 8,5% членов ВЛКСМ. Среди рабочих в возрасте до 22 л. партийно-комсомольская прослойка составляла 36,4%, среди рабочих старше 40 лет—членов партии 8,9%.

Партийная прослойка сильно дифференцируется по производствам и районам:

	Членов и кандидатов ВКП (б)	Членов ВЛКСМ	Беспарт.
Металлопромышлен. Ленинграда	24,6	13,9	61,5
Металлургия Урала	13,8	9,3	76,9
Хлопчатобумажная пр-сть	7,1	6,6	86,3
Каменноугол. пр-сть Донбасса	9,0	8,0	83,0
Нефтяная пр-сть	31,1	7,0	61,9

¹⁾ Табличка заимствована из работы А. Рашина „Состав фабрично-заводского пролетариата СССР“. Изд. ВЦСПС. 1930 г.

Партийно-комсомольская часть рабочих составляет в Ленинградской металлопромышленности 38,5%, свыше $\frac{1}{3}$, в хлопчатобумажной пр-сти— лишь 13,7%, около $\frac{1}{8}$.

Общественная активность рабочих—степень участия их в качестве выборных работников в советских, союзных и партийно-общественных организациях—резко различна в производственно-географическом разрезе, с одной стороны, в половом и возрастном—с другой.

Всего работает по выборам—17,8% рабочих. Для рабочих Ленинградской металлопромышленности этот показатель повышается до 32,3%, в каменноугольной промышленности Донбасса—понижается до 8,2%; в хлопчатобумажной промышленности—14,3%, в нефтяной—22,4%.

Активная прослойка среди мужчин составляет 19,0%, среди женщин—15%. Наиболее общественно-активный возраст 23—39 лет, выделяющий на партийно-общественную выборную работу 20% состава; молодежь до 22 лет дает 17%, рабочие свыше 40 лет—13%.

4. Рабочее время. Продолжительность рабочего года в течение последних лет стабилизировалась на норме 362—363 проработанных дня на 1 рабочего. 1929/30 г. дает сдвиг в сторону увеличения использованного для работы времени. 1-ое полугодие тек. года показывает 135,91 проработанных дня против 134,65 дней для соответствующего полугодия прошлого года.

Рост числа проработанных дней объясняется отчасти более равномерным распределением выходных дней при непрерывке, отчасти значительным сокращением простоев рабочей силы (в 1-е полугодие тек. года 0,20 дней против 0,77 дней в соотв. полугодие 1928/29 г.), главным же образом—решительным сдвигом в состоянии труддисциплины под влиянием социалистического соревнования. Количество прогулов как самовольных, так и разрешенных администрацией в последние годы непрерывно сокращалось: с 9,24 прогульных дней в год на 1 рабочего в 1926/27 г. прогульность снизилась в следующие годы до 7,95 и 6,07 дней. 1929/30 г. дает новое значительное сокращение против этой нормы—2,30 дня в 1-е полугодие тек. года против 3,24 в соответств. полугодие прошлого года (сокращение на 29%).

Число дней, пропущенных по болезни, показывает за последние годы некоторый рост (14,84 дня в 1926/27 г. и 15,35—в 1928/29 г.). 1-ое полугодие текущего года дает небольшое уменьшение показателя заболеваемости по сравнению с соответствующим периодом прошлого года (с 8,07 до 7,69 дней).

Под влиянием общественных мобилизаций за последнее время несколько увеличилось количество дней, пропущенных в связи с выполнением общественных обязанностей: 1-й квартал показывает 0,48 дней пропуска по этой причине (в предш. году 0,43), за 2-й квартал в связи с набором 25 тысяч роль этой причины значительно возрастает (0,88 во II квартале против 0,35 в соответств. квартале прошл. года).

Последовательное распространение на промышленные предприятия 7-часового рабочего дня, который, охватывая к концу 1927/28 г. около 5% фабрично-заводских рабочих, увеличил к середине текущего года этот охват до 31%,—естественно снизило средний показатель фактической продолжительности рабочего дня. Среднее число проработанных урочных часов в день сократилось с 7,34 (1926/27 г.) до 7,24 (1928/29 г.), т. е. на 13,6%. Объем сверхурочных работ несколько повысился—с 0,11 до 0,13 часов в день за счет привлечения к сверхурочным работам большего количества рабочих: процент рабочих, имеющих сверхурочные часы, повысился за этот период с 16,0 до 17,5.

Размер нагрузки сверхурочными часами каждого работающего сверхурочно, напротив, снизился с 15,6 до 15,1 час. в месяц. Общая продолжительность рабочего дня, включая сверхурочные, снизилась с 1926/27 г. по 1928/29 г. на 10,7% с 7,45 до 7,37 часов.

5. Безработица. Численность безработных, зарегистрированных на Б. Т., подвергается за последние 3 года (1/IV—1927—1/IV—1930) резким изменениям. В первые 2 года трехлетия остаток безработных на биржах непрерывно возрастает—с 1.479 тыс. чел. на 1 апреля 1927 г. до 1.741 тыс. на 1 апреля 1929 г. (+18%). Последний год дает резкое уменьшение зарегистрированной безработицы: отлив безработных с биржи составляет за этот год—660 тыс., и численность их сокращается к 1 апреля 1930 г. до 1.081 тыс. чел.—62% числа их на ту же дату прошлого года.

Динамика числа безработных, зарегистрированных на Биржах Труда СССР

Категории безработных	Число безработных в тысячах			Изменения в %/о к предшеств. дате = 100	
	1/IV 1927	1/IV 1929	1/IV 1930	С 1/IV 1927 по 1/IV 1929 г.	С 1/IV 1929 по 1/IV 1930 г.
Всего безработных	1.478	1.741	1.081	118	62
из них было:					
Работавших ранее по найму	1.056	1.335	746	126	56
Не работавших по найму	422	406	334	96	82
Из общего числа было:					
Индустриальн. профессий	239	264	143	110	54
Строителей (с некв.)	126	208	115	165	55
Раб. интелл. труда	284	317	134	112	42
Неквалифиц. труда	758	894	605	118	68
Из общего числа было:					
Подростков	163	258	230	158	89
Женщин	647	758	585	117	77

Для уяснения причин интенсивного увеличения числа безработных на Б. Т. в первые 2 года рассматриваемого трехлетия, увеличения, происходящего в обстановке общего хозяйственного роста страны, при параллельном росте занятой рабочей силы, необходимо, прежде всего, установить, за счет каких групп безработных это увеличение происходит. Главным источником усиления безработицы, как видно из приведенных выше данных, является группа неквалифицированного труда, которая, несмотря на установленные ограничения регистрации для неработавших ранее по найму взрослых, за 2 года на 136 тыс. чел., в значительной мере за счет оседающего в городе пришлого деревенского элемента; другим источником пополнения кадров безработных являются подростки, для которых рынок труда оказался значительно суженным, в силу отмеченного уже выше слабого вовлечения их в производство; третьим крупным источником роста являются строители (+82 тыс. чел.), для которых этот рост связан, главным образом, с запоздалым открытием сезона 1929 г.

Основные группы квалифицированного труда — индустриальные профессии и профессии умственного труда — дают значительно меньшую норму роста безработных 10—12% при общем увеличении занятой рабочей силы за эти годы на 13%. Однако, и эта пониженная норма не может рассматриваться, как характеристика движения безработицы в собственном смысле этого слова. Одной из основных причин роста является здесь увеличение самого оборота рабочей силы на биржах труда. Рост занятой рабочей силы в предприятиях и учреждениях влечет за собой рост общей массы принятых на работы. Отсюда увеличение толщины потока рабочей силы, проходящего через биржи и усиливаемого, кроме того, растущим участием бирж в снабжении предприятий рабочей силой.

Процент принятых через Б. Т. к общему числу принятых:

	1926/27	1927/28	1928/29
Всего	59,1	76,1	73,4
В т. ч. по ф.-з. пром.	71,8	85,1	84,6

Рост объема посреднической деятельности бирж механически влечет за собой увеличение того текущего остатка—безработных, который слу-

жит в качестве показателя безработицы. Этим в значительной мере объясняется рост этого показателя безработицы в тех отраслях труда (например в промышленности и в строительстве), которые предъявляют интенсивный спрос на рабочую силу, спрос о напряженности которого определенно свидетельствует увеличивающееся с каждым годом количество предлагаемых мест, сопоставленное с наличным предложением труда на биржах.

На 100 предложений труда приходилось мест:

1926/27	1927/28	1928/29	1-я пол. 1929/30
98	125	142	181

Одной из существенных причин роста остатка безработных являются «мертвые души» — лица не ищущие в данный момент работы, но продолжающие числиться на Б. Т. из нежелания прерывать профсоюзный стаж, или по др. причинам. Наибольшее количество «мертвых душ» среди женщин и среди мужского сезонного труда. С ростом оборота рабочей силы увеличивается и их количество в списках Б. Т. Этому обстоятельству нужно в значительной мере приписать более интенсивный рост женщин и сезонников на Б. Т. по сравнению с остальными группами.

Наряду с этими явлениями мнимого роста безработицы имел место за эти 2 года и действительный рост ее в отдельных отраслях труда, в особенности в группе умственного труда в связи с произведенными значительными сокращениями штатов административных и хозяйственных учреждений. Одновременное расширение сети других учреждений (просвещения, здравоохранения) не могло существенно снизить количество освобожденной, благодаря сокращению, рабочей силы, так как использование последней на других работах требовало ее переквалификации. В результате этого, в группе умственного труда в 1927 и 1928 гг. создались очаги застойной безработицы, рассосавшиеся только в 1929/30 году.

Текущий год, под влиянием колоссально выросшего спроса на рабочую силу, дает резкое уменьшение роста безработных по всем отраслям труда, особенно среди квалифицированных групп (индустриальные профессии, умственный труд, строители), где остаток безработных сократился в 2 раза. Наиболее резкое сокращение безработицы показывает именно группа умственного труда, где безработица в предшествующие годы приняла застойный характер, и где поэтому накопилось наибольшее количество резервов нужной квалификации.

Резервы неквалифицированной рабочей силы, числящиеся на Б. Т., рассасываются гораздо более медленно. Группа неквалифицированного труда уменьшилась за год на 32% при сокращении остатков квалифицированных групп на 45—58%. Относительно слабо уменьшилось также число безработных подростков и женщин: первых — на 11%, вторых — на 23%. Для подростков продвижение их в производство затрудняется сопротивлением предприятий, рассматривающих их, как невыгодную для производства рабочую силу. Использование женского резерва затрудняется относительно слабой мобильностью этого резерва, обусловленной большим количеством среди них мертвых душ.

Слабой мобильностью и низкой квалификацией неиспользованного остатка безработных и объясняется, главным образом, все еще высокая цифра этого остатка (на 1/IV—1.080 тыс. чел.) в обстановке сильнейшего спроса на рабочие руки.

Если принять, кроме того, во внимание, что значительная часть этого остатка является величиной текущей охватывающей лиц, меняющих при посредничестве биржи место работы и числящихся на бирже только на время, необходимое для оформления этой работы, то можно предположить с достаточным основанием, что миллионный остаток безработных, числящихся на Б. Т. к концу 1-го полугодия тек. года, во много раз пре-

вышает тот действительный резерв рабочей силы, который может быть здесь реализован для народного хозяйства.

6. Заработная плата. Общий фонд заработной платы несельскохозяйственного пролетариата (включая переменного-поденный труд и дом. работниц) увеличился за 2½ г.—с 1926/27 по 1 пол. 1929/30 г. на 56%—с 523 до 818 милл. руб. в месяц. Рост фонда зависит отчасти от увеличения численности работников (+ 22,8%), но в большей мере от повышения уровня оплаты труда отдельного работника (+ 27,6%).

	1926/27	1927/28	1928/29	1929/30	Рост в % к 26—27 г.
Число работников в тыс. (вкл. под. переменных и дом. работниц)	8.866	9.370	9.997	10.971	+ 22,8
Ср.-мес. фонд зарплаты в млн. рубл.	523	595	686	818	+ 56,2
Ср.-мес. зар. плата 1 работника (рубл.)	58.80	63.50	68.70	75.00	+ 27,6

Средний уровень заработной платы в фабрично-заводской промышленности повышался почти в том же темпе, как и заработок всей массы наемного труда: рост месячного заработка за этот период равен 25,3% (с 61,63 до 77,25 р.) дневного—27,3% (с 2,53 до 3,22 р.). Из отдельных отраслей промышленности более высокий рост показывают отрасли тяжелой индустрии (за исключением каменноугольной), максимальный¹⁾—нефтедобыча (+ 33,9%), черная металлургия (+ 32,4%) и машиностроение (+ 31,9%). Из отраслей легкой промышленности повышенный рост зар. платы показывает только бумажная пр. (+ 30,5%), в остальных рост заработка ниже среднего.

Заработная плата в 1 пол. 1929/30 г. в % к средней за 1926/27 г. = 100

Отрасли промышленности	Месячная	Дневная
По всей промышленности ²⁾	125,3	127,3
1. Доб. и обраб. минералов	121,8	123,1
2. Каменноугольная промышленность	112,3	115,1
3. Нефтяная пром. (добыча)	126,8	133,9
4. Переработка нефти	128,3	132,3
5. Металлургия черн. металлов	128,0	132,4
6. Обработка металлов	123,9	125,9
7. Машиностроение	131,7	131,9
8. Обработка дерева	122,1	123,5
9. Химическая промышл.	118,4	119,9
10. Пищевкусовая промышл.	120,8	122,5
11. Кожев.-меховая „	114,3	114,5
12. Хл.-бумажная „	120,3	123,1
13. Шерстяная „	123,1	123,4
14. Льняная „	120,0	118,8
15. Швейная „	120,7	120,6
16. Произв. кожаной обуви	109,9	108,9
17. Бумажная промышл.	133,5	130,5
18. Полиграфическая промышл.	123,4	123,9

Росту заработка сопутствует усиление удельного веса интенсивных форм оплаты труда. Процент сдельных часов в общей сумме проработанного времени увеличился с 1926/27 по 1928/29 г. по всей промышленности с 57,4 до 59,1. Увеличение объема сдельщины произошло, главным образом, в тех отраслях, в которых она до последнего времени имела малое распространение, а именно: в пищевкусовой пр-сти (с 21,2 до 30,2%), в бумажной (с 31,0 до 43,0%) и в полиграфической (с 32,9 до 46,0%). В осталь-

¹⁾ По дневному заработку.
²⁾ Без торфяной и сахарной.

ных отраслях доля сдельщины обнаруживает сравнительно слабые изменения.

Одновременно с увеличением общего уровня заработка продолжается процесс подтягивания заработков неквалифицированных рабочих ближе к уровню оплаты квалифицированных. Отношение ср. заработка взрослого рабочего мужчины к заработку чернорабочего выражалось в марте 1927 г. пропорцией 137,9:100, в марте 1929 г.—133,8:100. Отношение заработка взрослой женщины-работницы к заработку взрослого мужчины повысилось за то же время с 64,4 до 67,9%. Особенно резко это сближение женской зарплаты с мужской выступает в основных отраслях применения женского труда—в текстильной пром. (с 70,9 до 76,0%), швейной (с 70,3 до 75,0%) и в табачной (с 65,2 до 69,8%).

Рост реальной зарплаты ф-з. рабочих составляет за 2¹/₂ года 16%.

Заработок рабочих-сезонников дает более медленный темп роста по сравнению с городскими группами наемного труда. Так, заработок строителей (дневной) в 1-м квартале текущего года показывает по сравнению с 1926/27 г. рост на 12,5%. Близкий к среднему рост (11—12%) дают все основные строительные профессии (каменщики, кровельщики, печники, плотники). Повышенный рост против средней нормы дают неквалифицированные группы строителей—землекопы (+17%) и чернорабочие (+14%).

В группе учреждений максимальный рост заработка у работников нар. просвещения +39% за 2 года¹⁾ (с 544 до 755 руб. в год); заработок персонала лечебно-санитарных учреждений вырос за то же время на 17%, административно-судебных—на 12%.

7. Социализированная заработная плата. По данным материалов бюджетного обследования рабочих и служащих о бесплатном натуральном удовлетворении социально-культурных нужд, а также по материалам финансовых отчетов учреждений и организаций, ведающих обслуживанием этих нужд,—расходы на бесплатные услуги лицам, работающим по найму, и членам их семей деньгами и натурой, как в порядке индивидуальном—пенсии, пособия, квартиры, бани, так в порядке общественного—по просвещению и здравоохранению,—выразились в 1927/28 г. в месяц на рабочего в сумме 16 руб. 58 к., на служащего—11 р. 58 к., в среднем—14 р. 58 к.

Из этой суммы на социальное страхование расходуется на рабочего 5 р. 92 к. и на служащего 4 р. 87 к.; на здравоохранение соответственно 3 р. 34 к. и 2 р. 19 к.; на культнужды по НКПросу и культфондам профсоюзов и ФУБР'а 5 р. 48 к. и 4 р. 51 к.

К средней номинальной заработной плате стоимость бесплатных услуг составляла в отношении рабочего 27,3%, служащего—14,9%, у тех и других—21,5%.

В 1928/29 г. средний расход государственных и общественных учреждений поднимается с 14 р. 58 к. до 16 р. 62 к. на работника, что в отношении заработной платы составляет 22,7%. Наибольший рост дают расходы на удовлетворение культурных нужд—в 1928/29 г. против 1927/28 г. на 24% в отношении работника; расход на одного застрахованного по здравоохранению показывает рост на 11%, по социальному страхованию—на 12%.

Наибольшее развитие в социальном страховании за последние годы получает пенсионное обеспечение, как в направлении расширения круга обеспечиваемых, так и увеличения размера обеспечения. В 1928 г. вводится обеспечение старости. Количество обеспечиваемых в 1927/28 г. увеличивается на 17%, в 1928/29 г. на 22% против предыдущего года.

1) С 1926/27 по 1928/29 г.

Число пенсионеров (в тысячах)

	Всего	В том числе:			
		Инвалиды труда	Семьи умер- ших кор- мильцев	Пенсионеры за выслугу лет	Пенсионеры по страхова- нию старости
На 1/X—1927 г.	766,7	420,7	304,0	20,5	—
" " —1928 "	932,7	535,2	351,5	22,7	2,7
" " —1929 "	1.093,8	636,4	400,4	24,4	13,4

Размер пенсии.

	Инвалидов труда.		Семей умерших.		Пенсио- неров.
	От общих заболеваний	От профуве- чья и проф- заболеваний	От общих заболеваний	От профуве- чья и проф- заболеваний	
В октябре 1927 г.	20—30	28—74	15—49	26—88	—
" 1928 "	22—99	28—29	16—47	27—56	27—18
" 1929 "	24—69	27—81	17—15	28—22	34—97

Общий расход по пенсионному обеспечению возрос в 1928/29 г. против предыдущего года на 18⁰/₀.

Значительно развивается в 1928/29 г. профилактическая деятельность Цустраха, преимущественно курортно-санаторная, расход на которую увеличился в этом году на 34⁰/₀ на застрахованного.

Замедленная в последнем году динамика расхода на страхование безработицы—рост в полтора раза в 1927/28 г. и лишь на 10⁰/₀ в 1928/29 г. в расчете на застрахованного—отражает наступающее к этому времени сокращение численности безработных.

Рост государственных и общественных средств на удовлетворение социально-культурных нужд, повышая культуру рабочей семьи, означает вместе с тем поднятие всего уровня ее благосостояния, поскольку бесплатное удствлечение этих нужд освобождает средства на покрытие расходов по другим потребностям.

8. Бюджет и потребление рабочих. В 1926—28 гг. рост бюджета рабочей семьи находился, в общем, в соответствии с ростом среднего уровня заработка.

Рост в % к предшествующему периоду = 100

	XI—27 г.	XI—28 г.
Средний заработок фабрично-заводского раб. (по текущ. статистике)	109,0	108,4
Приход семьи	107,3	107,5

Рост бюджета первое время проходил при стабильности или умеренном росте цен. Поэтому прирост бюджетных ресурсов мог быть почти целиком использован для усиления потребления.

	XI—27 г.	XI—28 г.
Бюджетный индекс (1913 = 100)	197,7	198,2
Изменение его в % к XI пред- шеств. года	97,5	100,3
Изменение прихода с учетом динамики цен	110,6	107,2

В бюджетах XI/28 г. значительно возросла роль накоплений, в частности, расход на покупку госзаймов, который составлял в ноябре 1928 г. около 6⁰/₀ заработка против 1,5⁰/₀ в ноябре 1927 года. Если из общей суммы прихода вычесть накопления и другие статьи, не имеющие эквивалента на стороне потребления, то размер потребительского бюджета определится следующими суммами:

В среднем на хозяйство в черв. руб.		
XI—26 г.	XI—27 г.	XI—28 г.
94,75	101,52	106,47

До ноября 1928 года растительные белки и жиры заменялись животными, а число калорий даже несколько сокращалось, так как в этот период количество переходило в качество.

Индекс физического объема питания, обобщающий все количественные и качественные изменения потребления в единый показатель, дает следующие коэффициенты роста общего уровня питания:

Индекс физического объема потребления

(В процентах к соответствующему периоду прошлого года равному 100)

Ноябрь 1926 г.	Ноябрь 1927 г.	Ноябрь 1928 г.
101,4	103,8	103,5

Другие элементы потребления изменялись следующим образом:

Приобретение одежды, несмотря на рост ресурсов и благоприятный индекс цен ($-1,5\%$) на текстильные товары и обувь, не дает в 1927/28 г. существенных изменений по сравнению с 1926/27 годом. Это обстоятельство обуславливалось товарным голодом на текстильном рынке.

Расход на приобретение одежды и обуви (в среднем на душу в ч. р.)

XI—1926 г.— X—1927 г.	XI—1927 г.— X—1928 г.	1927—28 г. в $\frac{0}{100}$ к 1926—27 г.
51,08	50,25	98,4

В отношении жилищных условий период 1926—1928 г. характеризуется ростом жил. площади, впервые отчетливо выявившимся с ноября 1928 года.

Размер помещения рабочей семьи в среднем на душу

Жилая площадь в кв. м			Кубический объем жилища в куб. мтр.		
XI—26 г.	XI—27 г.	XI—28 г.	XI—26 г.	XI—27 г.	XI—29 г.
4,80	4,84	4,99	14,30	14,02	14,38

Увеличение жил. площади вызвало добавочные расходы на помещение. Рост расходов на помещение обуславливался также общим повышением квартирных ставок, переходом фабричных общежитий на самокупаемость и автоматическим повышением квартирной платы, вследствие систематического увеличения заработной платы.

Рост ресурсов был использован также на увеличение культурно-просветительных расходов, которые выросли от XI/26—к XI/28 года с $1,7$ до $2,2\%$ всего бюджета. Положительный сдвиг наблюдается и в отношении расходов на спиртные напитки, удельный вес которых уменьшается с $2,8\%$ до $2,4\%$ от XI/27 года к XI/28 года.

В 1928/29 году ресурсы рабочей семьи, благодаря продовольственным затруднениям и росту цен, возрастают более медленным темпом, чем в предыдущие годы. Рост реальной заработной платы (средне-годовая величина) в 1928/29 году составляет $3-4\%$ против $9-12\%$ предыдущих лет.

В состоянии питания в связи с дефицитностью ряда продуктов произошли в течение года сдвиги в сторону сокращения потребления ряда основных продуктов, с заменой их другими.

На протяжении 1928/29 года несколько сокращается норма потребления хлебных продуктов, наступает ухудшение в мясном питании, а в конце года наблюдается снижение нормы сахара. Количество потребляемого хлеба падает в 1928/29 году от I квартала к IV на 5% . В отличие от предыдущего периода потребление хлебных продуктов сокращалось глав-

Месячные нормы потребления основных продуктов питания в 1928/29 году

В среднем на взрослого едока в килограммах

Название продуктов питания	I кв.	II кв.	III кв.	IV кв.	В средн. за год
Мука ржаная	2,17	1,87	1,94	2,49	2,12
„ пшеничная	6,10	5,84	5,44	4,45	5,46
Хлеб ржаной	5,40	5,24	4,70	4,95	5,07
„ пшеничный	9,58	9,77	9,76	10,51	9,91
Мука и хлеб в мучных единицах	19,53	19,02	18,30	18,60	18,87
К р у п а	1,57	1,75	2,12	1,98	1,85
Картофель	14,13	12,19	10,41	10,96	11,93
О в о щ и	5,77	4,86	3,39	7,46	5,37
Ягоды и фрукты	2,47	1,30	0,84	6,14	2,69
Мясо, сало	7,10	6,56	5,18	4,84	5,93
Р ы б а	1,08	1,37	1,67	1,18	1,32
Молоко	5,10	6,78	11,01	10,93	3,45
Масло коровье	0,31	0,24	0,36	0,32	0,30
Прочие молочные продукты	0,22	0,33	0,65	0,48	0,42
Масло растительное	0,37	0,39	0,53	0,54	0,45
Я и ц а	0,27	0,13	0,77	0,59	0,44
С а х а р	1,94	2,05	2,06	1,87	1,95

ным образом, за счет пшеничной муки (— 27%), частью за счет печеного хлеба ржаного (— 8%). Потребление же пшеничного хлеба, благодаря карточной системе, удалось сохранить на прежнем уровне и норма его стабилизировалась. Снижение мясной нормы превосходит нормальные сезонные колебания и отражает начавшиеся затруднения в снабжении мясом. Уменьшение потребления сахара начинается сказываться с IV квартала. Вместо обычного сезонного роста потребления за IV квартал, норма сахара падает на 3,5% против I квартала. Недостаток мяса и хлебных продуктов восполнялся рыбой (+ 9%), молоком, превышающим сезонный коэффициент и другими более второстепенными продуктами (крупа, прочие молочные продукты и проч.).

В результате этой замены одних продуктов другими, потребление 1928/29 года немногим уступает уровню предыдущего года, а по приобретению, благодаря покупкам в запас, стоит на уровне прошлого года.

Изменение химического и калорийного состава питания отражает изменение качества питания.

Суточное потребление продуктов питания в калориях и основных питательных началах

(Средние на взрослого едока)

Период бюджетного обследования	Химический состав пищи в граммах						Число калорий			
	Белки			Жиры			Углеводы	Растительного происхождения		Всего
	Растительн. происхожд.	Животного происхожд.	Всего	Растительн. происхожд.	Животного происхожд.	Всего		Растительного происхождения	Животного происхождения	
I кварт. 28/29 г.	72,8	44,2	117,0	23,2	38,4	61,0	608,5	2 986	562	3 548
II „ „ „	70,2	43,2	113,4	22,6	33,8	56,4	586,9	2 877	519	3 396
III „ „ „	67,8	45,1	112,9	25,8	37,4	63,2	567,3	2 804	573	3 377
IV „ „ „	69,4	40,4	109,8	26,3	32,1	58,4	584,6	2 887	503	3 390
Итого в сред- нем за 1928/29 г.	70,1	43,2	113,3	24,4	35,3	59,7	586,9	2 888	537	3 425

С учетом изменения цен уровень потребительского бюджета дает следующие динамические коэффициенты:

XI—27 г.	XI—28 г.
+ 9,9	+ 4,6

Увеличение общего объема потребительского бюджета отразилось на улучшении питания рабочей семьи.

Главнейшие изменения в структуре потребления продуктов питания за первый период рассматриваемого 4-летия от XI/26 к XI/28 заключались в следующем:

Месячные нормы потребления основных продуктов питания в среднем на 1 взрослого едока в килограммах

Название продуктов	XI—1926 г.	XI—1927 г.	XI—1928 г.
Мука ржаная	5,02	4,81	2,95
„ пшеничная	8,05	8,07	6,06
Хлеб ржаной	4,28	3,85	5,19
„ пшеничный	4,50	5,92	9,18
Мука и хлеб в мучных единицах	20,43	20,26	19,81
Крупа	1,71	1,73	1,48
Картофель	16,22	14,31	14,10
Овощи	5,46	6,17	5,97
Ягоды и фрукты	2,92	1,60	2,76
Мясо, сало	6,15	6,54	7,18
Рыба	1,01	0,97	0,94
Молоко	5,48	6,32	5,54
Масло коровье	0,27	0,32	0,34
Масло растительное	0,57	0,50	0,37
Яйца	0,14	0,27	0,31
Сахар	1,54	1,72	1,34

Нормы потребления объемистых, богатых углеводами, хлебных продуктов сокращались за счет обогащения питания более ценными элементами, в особенности, животным белком. Количество потребляемого ржаного хлеба (включая муку в переводе на хлеб) уменьшилось за 3 года на 18% при одновременной замене ржаной муки пшеничной, потребление которой увеличилось на 6,8%. Потребление крупы упало на 13%, картофеля—на 13%.

В потреблении высококачественных продуктов наблюдаются противоположные сдвиги. Норма потребления яиц увеличилась за три года в два раза, количество потребления мяса возросло на 17%, масла коровьего—на 26%, рыбы—на 6,9% и сахару—на 20%.

В соответствии с качественным улучшением питания изменяется его химический и калорийный состав.

Суточное потребление продуктов питания в калориях и основных питательных началах

(Средние на взрослого едока)

Даты бюджетного обследования	Химический состав пищи в граммах							Число калорий		
	Белки			Жиры				Растительного происхождения	Животного происхождения	Всего
	Растительного происхождения	Животного происхождения	Всего	Растит. льн. происхождения	Животного происхождения	Всего	Углеводы			
XI—1926 г.	76,6	39,5	116,1	29,2	33,8	63,0	636	3 173	496	3 669
XI—1927 „	75,9	41,9	117,8	27,4	37,7	65,1	631	3 129	547	3 676
XI—1928 „	72,9	44,6	117,5	22,5	39,4	61,9	607	2 976	572	3 548

В 1928/29 году по сравнению с предыдущим периодом наблюдаются противоположные изменения в химическом составе питания. Количество жиров растительного происхождения возрастает, что отчасти обусловлено причинами сезонного характера, а отчасти вызвано ухудшением качества питания.

Жиры и белки животного происхождения наоборот дают сокращение. Недостаток питания начинает сказываться и в уменьшении числа калорий от первого квартала к IV кварталу 1928/29 года.

В 1-м полугодии 1929/30 года номинальная заработная плата фабрично-заводского рабочего повысилась (данные за 5 месяцев октябрь—февраль) по сравнению с соответствующим периодом прошлого года на 9⁰/₁₀ (76,80 руб. в 1929/30 против 70,46 руб. за тот же период прошлого года).

Среднее число зарабатывающих на рабочую семью увеличилось в 1-м полугодии 1929/30 года по сравнению с тем же периодом прошлого года с 1,23 до 1,29, т. е. на 5⁰/₁₀₀. В связи с этой причиной рост бюджетных ресурсов рабочей семьи за рассматриваемый период превышал рост среднего заработка: средний на 1 работника заработок по бюджетным данным дает примерно ту же норму прироста (+8,7⁰/₁₀₀), как и по массовым данным текущей статистики (9⁰/₁₀₀). Общий же размер бюджета рабочей семьи увеличивается, под влиянием усиления числа зарабатывающих на 14⁰/₁₀₀¹⁾.

Расход на займы составлял в 1929/30 году примерно ту же долю бюджета, как и в соответствующем периоде прошлого года (5,8⁰/₁₀₀ против 5,6 в 1928/29 году). Таким образом, потребительские фонды рабочей семьи выросли за этот период в той же пропорции, как и весь бюджет.

Данные срочной бюджетной статистики показывают размеры приобретения продуктов питания, поэтому для некоторых продуктов, получаемых рабочим частично от своего хозяйства (молоко, яйца, овощи) эти данные не полностью характеризуют размеры потребления, кроме того, для продуктов, приобретаемых в запас (крупа, овощи) распределение приобретения по периодам года будет несколько иным по сравнению с потреблением. Эти оговорки необходимо иметь в виду при оценке по этим данным абсолютных размеров потребления. На приведенных ниже динамических показателях это обстоятельство отражается значительно слабее, так как при сопоставлении первой половины этого года с тем же полугодием предыдущего года, данные за оба года одинаково относятся к приобретению.

Расход на питание в рабочей семье увеличился в текущем году по сравнению с прошлым¹⁾ на 18⁰/₁₀₀—с 11,58 до 13,68 руб. на душу в месяц.

	1928/29 г.	1929/30 года	Рост в % ⁰ / ₁₀₀
Расход на питание дома	11,34	13,16	+ 16,0
„ „ „ вне дома	0,24	0,52	+ 116,7
Итого	11,68	13,68	+ 18,0

Одновременно с общим ростом расхода на питание, происходит значительное усиление веса общественного питания за счет семейного. Удельный вес общественного питания в общем расходе на питание увеличивается с 2,1 до 3,8⁰/₁₀₀. Это обстоятельство необходимо иметь в виду при оценке помещаемых ниже данных по отдельным продуктам, относящимся к домашнему питанию (поправка на общественное питание сделана ниже для всех продуктов питания в целом).

*) Бюджетные данные за ноябрь—февраль.

1) Всюду, где не оговорено особо, речь идет о сравнении 1-го полугодия текущего года (ноябрь—февраль) с соответствующим периодом 1928/29 года.

**Приобретение главнейших продуктов питания в первом полугодии
1928/29 г. и 1929/30 г. (данные за XI—II)**

Название продуктов	В среднем на душу в мес.				1929—30 г. в % к прошломu году	
	1928—29 г.		1929—30 г.		Количество	Стоимость
	Количество (граммы)	Стоимость (в коп.)	Количество (граммы)	Стоимость (в коп.)		
Мука ржаная	1393	20	1472	33	105,7	165,0
„ пшеничная	4332	85	2763	69	63,8	81,2
Хлеб ржаной	3545	38	3638	40	102,6	105,3
„ пшеничный	6370	141	6942	164	109,0	116,3
Мука и хлеб в мучных единицах	13228	284	12251	306	92,6	107,7
К р у п а	1100	29	1277	36	116,1	124,1
Прочие хлебные продукты	298	13	445	19	149,3	146,2
Итого хлебных продуктов	14626	326	13973	361	95,2	107,5
Картофель	5835	41	8604	58	147,5	141,5
О в о щ и	2296	31	2520	38	109,8	122,6
М я с о , с а л о	4344	315	3895	355	89,9	112,7
Р ы б а	784	46	1090	74	139,0	160,9
Молоко	2815	73	2954	97	104,9	132,9
Масло коровье	171	45	169	53	98,8	117,8
Я й ц а	130	18	144	21	110,8	116,7
Масло растительное	252	16	320	21	127,0	131,0
С а х а р	1376	91	1180	81	85,8	89,0

Состав питания рабочей семьи претерпел в текущем году значительные изменения. По сравнению с предшествующим годом уменьшилось значение в домашнем питании ряда основных продуктов, в частности, хлебных продуктов (на 4,8%), мяса (на 10,1%), и сахара (на 14,2%). Одновременно с этим усилилась роль второстепенных элементов питания, компенсирующих сокращение в снабжении основными продуктами. Снижение в потреблении хлеба покрывалось повышенными нормами снабжения картофелем (+47,5%) и овощами (+9,8%); недостаток мяса в большей своей части компенсировался усиленным потреблением рыбы (+39%); в совокупности приобретение мяса и рыбы снизилось по сравнению с прошлым годом на 2,5%. Некоторое сокращение коровьего масла (-1,2%) покрывалось усилением закупок растительных жиров (+27%); общим результатом прошедшего сдвига является сохранение прошлогоднего уровня питания при некотором снижении его качества, компенсируемом количественным ростом потребления об'емистых и малоценных продуктов.

Индекс физического об'ема питания, сводящий воедино количественные и качественные изменения в составе приобретаемых продуктов дает для домашнего питания 100% по отношению к соответствующей цифре прошлого года; поправка на рост общественного питания повышает индекс до 102%.

Усиление снабжения текстильными товарами и обувью городского населения в январе—феврале текущего года значительно повысило нормы приобретения одежды в первом полугодии текущего года по сравнению с прошлым. Общие размеры расхода на одежду и обувь увеличились за это время с 3,96 до 4,39 рубля на душу в мес. т. е. на 10,9%.

По данным статистики цен, уровень цен на одежду остался в 1929/30 г. почти без изменения (+1,3% против прошлого года), таким образом, рост расхода означает здесь реальный рост приобретения.

Увеличение объема снабжения сопровождалось значительными изменениями качественного состава приобретаемых товаров.

Для текстильных товаров это выразилось в значительном росте метража приобретаемых хлопчато-бумажных товаров при одновременном сокращении шерстяных и стабильности прочих.

Средне-месячное количество приобретенных текстильных товаров на душу в метрах¹⁾

Изменения в %%

1 пол. 1928/29 г. 1 пол. 1929/30 г.

Хл. бумажные	1,325	1,535	+ 23,4
Шерстяные	0,095	0,084	- 11,6
Прочие	0,043	0,043	0,0

Общий индекс физического объема приобретения одежды и обуви дает рост на 9,4%.

Прочие статьи потребительского бюджета показывают стабильность или рост. Расход на топливо возрастает на 8,2% при росте цен на 8,9%, потребление топлива остается в общем, на прошлогоднем уровне, но состав его несколько меняется за счет сокращения дровяного топлива и роста керосина и др. видов топлива. Расход на жилище и коммунальные услуги показывает сокращение на 6,8%, что повидимому объясняется уменьшением расходов на постройку собственного жилища в связи со свертыванием мелкого потребительского строительства,

Прочие расходы (товарные и нетоварные) показывают рост на 14%, обусловленный отчасти повышением цен, отчасти действительным ростом потребления (в особенности по линии культурных благ).

Рост общего индекса физического объема потребления рабочей семьи составит по приведенным данным около 4%.

Сохранение потребления на повышенном уровне было в значительной степени достигнуто благодаря обобществлению торгового аппарата.

%% приобретения у частника ко всему приобретению товара

Группы товаров	По совокупному бюджету (денежному и натуральному)				По денежному бюджету	
	Ноябрь 1926 г.	Ноябрь 1927 г.	Ноябрь 1928 г.	Октябрь 1929 г.	Октябрь 1929 г.	Февраль 1930 г.
Все товары	37,1	29,9	21,4	18,3	19	15
В том числе:						
Продукты питания	37,7	30,3	24,8	23,4	24	20
Спиртные напитки	13,0	12,4	9,5	9,0	8,3	4,6
Табак, папирсы	17,1	16,7	9,3	5,4	5,5	0,7
Топливо	38,9	29,0	23,4	8,6	11	33
Одежда, обувь	37,0	32,2	14,2	8,4	8,8	3,3

Благодаря разрыву цен обобщественного и частного рынка, натуральные показатели роли частника в снабжении (исчисленные по количеству товаров), будут еще ниже, чем приведенные показатели, полученные по соотношению расхода на частном рынке с общей суммой затрат на все приобретение товаров. На 1/X—29 г. разрыв цен выраженный в % к ценам обобщественной торговли составлял 188%, иначе говоря цены частного рынка почти вдвое превышали цены обобщественного рынка.

¹⁾ Включая изделия, выраженные в метрах ткани.

Следует отметить, что значительная часть приобретения у частника приходится на долю крестьян. Так приобретение у крестьян в процентах к совокупному (денежному и натуральному) расходу на продукты питания составляло в октябре 1929 г. 15⁰/₀, а удельный вес частной профессиональной торговли только 8⁰/₀.

II. Наемный труд в сельском и лесном хозяйстве.

Общий об'ем наемного труда в сельском и лесном хозяйстве в 1928—1929 г. достигал по предварительным ориентировочным расчетам около 2000 тысяч в переводе на человеко-годы (сюда не входят участковый агрономический персонал и учреждения). По сравнению с 1926—27 г., когда средне-годовое число работников, занятых в сельском и лесном хозяйстве достигало 2124 тыс., это составило около 94%. Снижение найма произошло за счет сокращения срокового найма в крестьянских хозяйствах; рост поденного найма, вытеснявшего срокового, в связи со стремлением нанимателей переходить к менее уловимым и менее поддающимся надзору формам найма, не компенсировал сокращения срокового. Однако, несмотря на значительное уменьшение индивидуального найма, общий об'ем наемного труда в сельском хозяйстве уменьшился относительно на небольшую величину. Это объясняется тем, что параллельно шел рост обобщественного сектора сельского и лесного хозяйства, удельный вес которого в общем найме с одной трети в 1926—27 г. возрос к 1928—29 г. примерно до 45% (по предварительным расчетам).

Одновременно с ростом совхозов шел рост колхозов, с одной стороны, и госпромышленности—с другой. Освобождающиеся кадры батрачества постепенно вливались в колхозы, или переходили в другие отрасли труда. Это обстоятельство, как мы увидим ниже, отразилось и на динамике социального состава батрачества.

Ликвидация кулачества, как класса, в районах сплошной коллективизации, ограничение кулака в других районах, развитие колхозного товарного животноводства, когда пастьба скота будет производиться уже не наемными рабочими, а пастухами колхозниками,—все это должно повести к дальнейшему сокращению найма в крестьянских хозяйствах, как индивидуального, так и группового (наем пастухов и сторожей сельобществами и мелкими группами нанимателей). Вероятно, именно ростом колхозов, в значительной степени объясняется начавшееся уже в 1929 г., некоторое сокращение пастушеского найма сельобществами и группами нанимателей.

На сезонную дату, число физических лиц, занятых в сельском и лесном хозяйстве, выражается значительно большими величинами, чем в среднем за год. Приводим ниже соответствующие предварительные расчеты для 1929 г. по наиболее многочисленным группам сельхозтруда:

Сроковые (годовые, сезонные, помесячные и двухнедельные) рабочие в индив. крестьянских хозяйствах—август 1929 г.	1.100 тыс.
Сроковые рабочие в сельских обществах и у групп нанимателей—август 1929 г.	790 „
Поденные рабочие в индив. хозяйствах—август 1929 г.	3.100 „
Рабочие совхозов 1-ое июля 1929 г.	618 „
Рабочие лесоплава—максимальн. число (ориентир.)	560 „
Рабочие лесозаготовок (пешие)—на 1-ое февраля 1929 г.	550 „

Если по единоличным крестьянским хозяйствам число сроковых рабочих на сезонную дату значительно снизилось, и мы наблюдаем замену срокового найма поденным, при общем понижении об'ема наемного труда у единоличников (см. табл. № 3), то в совхозах, наоборот, общий рост численности на сезонную дату сопровождался усиленным ростом постоянных и сезонных рабочих за счет временных (см. табл. 2). С июля 1927 по июль 1929 г. число постоянных рабочих совхозов возросло на 32%, число сезонных—на 34%; количество же временных рабочих осталось почти стабильным.

Социальный состав (см. табл. 6—связь с землей). Если в качестве первого приближения отнести к пролетарскому ядру сельско-хозяйственных и лесных рабочих лиц, выходящих из хозяйств без земли или с землей, но без рабочего скота, то, как и следовало ожидать, наиболее пролетарской группой по своему составу являются постоянные рабочие совхозов (94% без рабочего скота). Следующее место по социальному составу занимают сезонные рабочие (74% безлошадных) и временные с более длительным сроком найма (1-я группа временных)—74% безлошадных¹⁾. По поденно-переменным временным рабочим (2-я группа временных) этот процент понижается до 53.

Батрачество (срокотые рабочие индивидуальных хозяйств) по своему социальному составу занимает промежуточное место между сезонными рабочими совхозов и временными с более кратким сроком найма (2-я группа). Рабочие без земли и рабочие с землей, но без рабочего скота, составляли в 1929 г. около двух третей обследованного батрачества. Несколько более связано с землей пастушество (рабочие сельских обществ и групп нанимателей); но и среди пастушества более половины не имеет рабочего скота (около 53%).

По лесорубам (пешие рабочие лесозаготовок)—количество рабочих без рабочего скота понижается до 45%.

Таким образом, среди основных групп сельскохозяйственных и лесных рабочих мы имеем значительные пролетарские кадры, которые являются основной опорой для социалистического переустройства сельского и лесного хозяйства.

Если сопоставить данные о социальном составе с.-х. рабочих за 3 года—1927, 1928 и 1929 г., то в этом отношении обнаруживаются следующие тенденции:

Постепенно увеличивается пролетарское ядро среди постоянных и сезонных рабочих совхозов (рабочие без земли, или с землей без рабочего скота). Наоборот, среди батрачества и пастушества постепенно понижается, как процент рабочих без рабочего скота, так и процент лиц, не имеющих крестьянского хозяйства (без земли). Эти сдвиги в составе с.-х. рабочих указывают на постепенное обновление и пополнение совхозовских кадров (постоянных и сезонных) за счет батраков-пролетариев и на то, что наиболее подвижная и наименее связанная с землей часть батрачества переходит в совхозы и другие отрасли труда.

Стаж по найму рабочих совхозов

(Предварительные итоги по обследованию условий труда и быта в сент. 1929 г.)

Группы рабочих (без малолетних)	Число рабочих, включенных в сводку	Группировка рабочих по стажу ²⁾ в %%						
		Менее 1-го года	От 1—2, 9 лет	От 3—4, 9 лет	От 5—8, 9 лет	От 9—12 лет	Свыше 12 лет	Не выяснен- ные
Постоянные	6.282	1,3	3,1	5,2	15,2	15,1	59,7	0,4
Сезонные	6.015	7,3	8,4	15,1	25,5	18,2	25,3	0,2
Временные (без поденных—пере- менных)	2.552	6,3	8,3	18,5	28,1	16,4	22,4	—

1) Необходимо иметь в виду, что данные относятся к сентябрю, когда число рабочих по сравнению с 1 июля повышается, а потому приведенные показатели не могут быть распространяемы на всю массу рабочих совхозов, учтенных на 1-ое июля. По сравнению с 1 июля, число рабочих в сентябре составляет около 84%.

2) Время, протекшее от начала первой работы по найму до момента опроса.

Несмотря на довольно высокий удельный вес молодежи среди совхозовских рабочих, около 60% постоянных рабочих совхозов имели стаж по найму свыше 12 лет, т. е. начали работать по найму до октябрьской революции.

Грамотность сельскохозяйственных рабочих, хотя и растет постепенно, но этот рост следует признать крайне недостаточным (см. табл. 7). Отчасти на медленный рост показателей грамотности влияет переход более квалифицированных и грамотных сельскохозяйственных рабочих в другие отрасли труда, в результате чего понижаются показатели грамотности для остающейся части. Сильным толчком к повышению грамотности совхозовских рабочих несомненно явится строительство новых механизированных совхозов. Так, в совхозе Зернотреста «Бенардаки», обследованном в 1929 г., все постоянные рабочие оказались грамотными.

О росте общественной активности сельскохозяйственных и лесных рабочих можно судить по следующим данным (из материалов к 3 пленуму ЦК союза сельхозлесрабочих):

Показатели	1927 г.	1929 г.
Число членов профсоюзов (в тыс.)	1.200	1.628
Участвовало в пере выборах советов (в % к числу избирателей)	46,8	69,5
Процент председателей сельсоветов	1,8	6,1
„ членов райс'ездов советов	2,1	4,9
„ „ райисполкомов	2,2	8,5
„ председателей райисполкомов	0,7	2,6

Увеличивается число членов ВКП и ВЛКСМ. Так, число членов ВЛКСМ увеличилось от 1928 г. к 1929 со 181 тыс. до 272 тыс.

Довольно быстро возрастает участие с.-х. и лесных рабочих в потребительской кооперации. Так, по данным выборочных обследований условий труда и быта, процент членов кооперации среди постоянных рабочих совхозов от 1928 г. к 1929 г. возрос с 60 до 74, по сезонным рабочим с 26% до 38% (данные относятся к лицам не моложе 16 лет).

Однако, если брать не рост числа членов разных общественных организаций, а самый процент участия (см. табл. 8), то следует признать, что в этом отношении достигнутые успехи еще далеко недостаточны.

Заработная плата и рабочее время. Несмотря на некоторое понижение среднегодового числа работников, фонд зарплаты в сельском и лесном хозяйстве в 1928—29 г. увеличился по сравнению с 1926—27 г. почти на 25% (по предварительному исчислению). Это явилось следствием, как роста зарплаты по отдельным группам работников, так и повышения удельного веса обобществленного сектора, где средний уровень заработной платы выше, чем в крестьянских хозяйствах.

Приводим сравнительные данные о зарплате по некоторым группам работников сельхозтруда (см. табл. на след. странице).

Рост заработной платы в совхозах происходил не только в связи с повышением зарплаты отдельных групп работников, но и в связи с организацией совхозов нового типа (Зернотрест), полностью механизированных и требующих более квалифицированной рабочей силы. В то время, как дневной заработок постоянных рабочих в среднем по всем группам совхозов в июле-сентябре 1929 г. равнялся 1,63 руб.,—по совхозам Зернотреста он достигал 2,96 руб.

Значение строительства новых совхозов, как фактора, несущего за собою улучшение материального положения сельскохозяйственных рабочих, становится особенно очевидным, если сопоставить уровень зарплаты в совхозах с зарплатой батрачества в индивидуальных крестьянских хозяйствах.

Группы работников	Средний мес. заработок (в среднем за год)		
	1926—27 г.	1928—29 г. (предварит.)	В %%% к 1926—27 г.
Постоянные рабочие совхозов	29,0	37,2	128
Сезонные рабочие совхозов	24,8	31,3	126
Рабочие крест. хоз. и сельск. общ.	17,3	(26)	150
Рабочие лесозаготовок	35,6	(37,8)	106
Лесники лесничеств	23,0	26,9	117
Лесные объездчики лесничеств	(авг. 1926 г.) 30,3	41,5	137
Служащие совхозов	(авг. 1926 г.) 69,7	88,8	127

Несмотря на значительный рост заработной платы по батрачеству и пастушеству в целом, она все же остается ниже среднего уровня заработной платы в совхозах. При этом нужно иметь в виду, что в значительной части это повышение общей „средней“ по батрачеству и пастушеству зависело от повышения удельного веса пастушества (общественно-группового найма), заработок которого выше заработка рабочих индивидуальных хозяйств. Если мы обратимся к таблице 16, то увидим, что зарплата рабочих индивидуальных хозяйств повысилась от 1927 г. к 1928 г. с 16,5 до 17,7, а в 1929 г. (по идентичным районам) с 17,3 до 22,8 руб. Необходимо также учесть и высокую оценку хозяйских харчей в 1929 г. (см. табл. 16).

В 1929 г. профсоюз сельхозлесрабочих поставил себе задачей двести уровень заработной платы в кулацких хозяйствах до уровня совхозовских рабочих. Если эта цель и была достигнута (статистические данные по этому вопросу за 1929 г. пока еще не разработаны), то другие условия труда в кулацких хозяйствах, в частности рабочий день, как труднее поддающиеся регулированию и контролю, обычно не соблюдаются. Данные за 1928 г., приведенные в табл. 17, показывают, что хотя по кулацким хозяйствам уровень зарплаты выше, чем в хозяйствах, не отнесенных к кулацким, однако, рабочий день в них все же выше законодательных норм, хотя и ниже, чем в других группах индивидуальных хозяйств.

Возможности улучшения положения сельско-хозяйственных рабочих в рамках индивидуального мелкого хозяйства довольно ограничены уже вследствие более низкой производительной силы труда в мелком хозяйстве.

Группы рабочих	Средний мес. заработок взрослого с.-х. рабочего мужского пола
Постоян. с.-х. рабочие совхозов (август 1929 г.)	
Совхозов сахаротреста	41,5
Прочих совхозов	42,5
Сезонные с.-х. рабочие совхозов (август 1929 г.)	
Совхозов сахаротреста ¹⁾	31,0
Прочих совхозах ¹⁾	36,8
Батраки индивид. крест. хоз. ¹⁾	29,9
Пастухи в сельск. обществ ¹⁾	35,1

Начиная с 1926 г., рабочий день как у рабочих индивидуальных хозяйств, так и у пастухов сельских обществ понижается из года в год; но это понижение выражается в незначительном размере. Следует все же отметить, что от 1927 к 1928 г. (табл. 23) уменьшение рабочего дня выра-

1) Предв. итог сент. обл. 1929 г. См. табл. 16.

жается в более ощутимой величине—около получаса, в то время, как в предыдущем году это сокращение было почти незаметным. В таблицах не могли быть приведены данные о рабочем дне за 1929 г., но имеются сведения о дальнейшем понижении длины рабочего дня. Такие же изменения в сторону улучшения условий труда можно констатировать и по другим показателям: состав зарплаты, заработок за год, дни отдыха и т. д. Однако, все эти улучшения говорят лишь о наличии известной тенденции, о том, что органам, регулирующим труд, в известной степени удавалось добиться некоторого улучшения условий труда батрачества.

Продолжительный рабочий день в разгар сезона наблюдается на лесозаготовках (табл. 22). До последнего времени труд на лесозаготовках не был надлежащим образом организован. Рубка обычно не отделялась от возки, и наем производился отрядно-сдельно. Учета труда и наблюдения за ним не было поставлено; не могли существовать в связи с этим и твердые правила внутреннего распорядка. С 1929—30 г. лесное хозяйство реорганизуется, образуются леспромхозы и лесхозы, создаются кадры постоянной рабочей силы. В связи с этим и вопрос о рабочем дне на лесозаготовке несомненно будет разрешен надлежащим образом¹).

Рабочий бюджет. Рост заработной платы сопровождался и ростом бюджета. В этом отношении характерно, что при некотором сокращении средней длительности работы по найму за год, средний годовой заработок батрачества и пастушества все же повысился от 1928 г. к 1929 г. (см. табл. 27-а).

Для постоянных рабочих совхозов и лесничеств, мы располагаем прямыми данными об их бюджете. Необходимо однако иметь в виду, что сопоставление данных февральского обследования 1927 г. с предварительными данными сентябрьского обследования 1929 г. с точки зрения динамики бюджета затрудняется различием сезонов обследования (см. примеч. к табл. 28—30). Поэтому отдельные части дохода (напр. доход от собственного хозяйства) и расхода (состав питания, топлива и т. д.) несут в себе как черты динамических изменений, так и сезонных различий, при общем росте бюджета. Сезонный характер бюджета оказал особенно сильное влияние на доход от собственного хозяйства по рабочим лесничеств.

По совхозским рабочим имеется возможность сопоставить данные сентябрьского обследования 1929 г. с близким к нему по периоду сентябрьско-октябрьским обследованием 1926 г. (опубликовано в сборнике

Показатели и месяцы обследования	Доход				Расход				
	Всего поступило	В том числе:			Всего израсходовано	В том числе:			
		Зарп. главы семьи по основн. занят.	Зарп. членов семьи по основн. занят.	Доход от собств. производств. хоз.		Жилище, топливо и освещение	Питание	Одежда и туалет	Культурн. просвет. и общ. поддиг. раск.
В среднем на 1 хоз.									
Сентябрь—октябрь 1926 г. (159 бюд.).	60,78	31,87	6,69	6,69	60,61	8,18	32,85	13,61	1,33
Февраль—март 1927 г. (326 бюд.). . .	61,49	40,75	3,73	5,39	61,35	10,86	34,11	9,63	1,18
Сентябрь 1929 г. (347 б.)	82,33	56,79	6,18	6,86	77,93	7,51	41,36	17,77	2,24
В % к итогу									
Сентябрь—октябрь 1926 г.	100	52,4	11,0	11,0	100	13,5	54,2	22,5	2,2
Сентябрь 1929 г.	100	69,0	7,5	8,3	100	9,6	53,1	22,8	2,9

¹) Необходимо учитывать, что все приводимые в таблицах данные о рабочем дне основаны преимущественно на субъективных показаниях рабочих и дают фактический рабочий день, включая и сверхурочную работу.

„наемный труд в сельском и лесном хозяйстве в 1926 г.“ Изд. ЦСУ СССР 1928 г.). Приводим краткие сравнительные показатели динамики бюджета.

Увеличился общий объем бюджета от 1926 к 1929 г.; в то же время улучшилась его структура. Так, в доходном бюджете значительно повысился удельный вес заработной платы, понизилась роль доходов от собственного производственного хозяйства. В расходной части наряду с общим увеличением наблюдается более значительный рост расходов на одежду и культурно-общественных расходов.

Численность и заработная плата лиц наемного труда по несельскохозяйственному сектору
(по отраслям труда)

Отрасли труда	Численность (в тыс.)			Годовой фонд зарплаты (в млн. руб.)			Средняя годовая зарплата (в руб.)		
	1926/27 г.	1927/28 г.	1928/29 г.	1926/27 г.	1927/28 г.	1928/29 г.	1926/27 г.	1927/28 г.	1928/29 г.
I. Промышленность	3.261,4	3.441,5	3.677,7	2.446,2	2.824,5	3.279,7	750	821	892
А. Фабрично-заводская	2.838,6	3.033,3	3.269,5	2.208,9	2.568,2	3.023,4	778	847	925
Б. Мелкая и кустарно-ремесленная	422,8	408,2	408,2	237,3	256,3	256,3	561	628	628
II. Строительство	546,8	683,8	821,8	498,4	644,6	835,1	911	943	1.016
III. Железнодорожный транспорт ¹	961,1	956,8	933,1	740,4	785,4	826,6	770	821	886
IV. Прочие виды транспорта	295,9	298,1	328,6	233,3	254,0	297,1	788	852	904
А. Водный транспорт	110,6	110,0	113,4	88,4	98,2	109,2	799	893	963
Б. Местный и прочий транспорт	185,3	188,1	215,2	144,9	155,8	187,9	782	828	874
V. Торговля и кредит	669,0	678,7	768,4	509,7	539,5	617,9	762	795	804
А. Торговые заведения	515,2	514,8	588,6	391,6	405,6	457,8	760	788	778
Б. Учреждения обществен. питания, общезитий и гигиены	67,9	73,3	79,9	39,1	44,9	62,0	576	612	776
В. Кредит	85,9	90,6	99,9	79,0	89,0	98,1	920	982	982
VI. Учреждения	2.339,9	2.425,9	2.503,6	1.631,7	1.847,0	2.089,7	697	760	835
А. Административно-судебные	674,4	650,9	646,8	450,7	472,0	486,3	668	725	752
Б. Народн. просвещ. и социальн. воспитание	714,7	776,9	825,1	388,8	510,2	623,0	544	657	755
В. Врачебно-санитарн. дело и ветеринария	365,1	406,4	429,2	207,7	253,0	284,1	569	622	662
Г. Народная связь	95,2	95,3	94,2	67,8	72,3	78,2	712	759	830
Д. Прочие учреждения	490,5	496,4	508,3	516,7	539,5	618,1	1.053	1.087	1.216
VII. Личные услуги	317,2	368,4	398,7	68,3	79,1	86,2	215	215	216
VIII. Прочие отрасли труда	86,7	95,3	102,0	54,0	64,9	77,9	629	681	784
Всего	8.478,0	8.948,5	9.533,9	6.182,0	7.039,0	8.110,2	729	787	850
В том числе:									
Государственный сектор	6.843,7	7.236,8	7.686,9	5.192,4	5.922,9	6.822,9	759	818	888
Кооперативный сектор	898,0	1.019,2	1.257,7	651,2	808,9	1.054,1	725	794	836
Частный сектор	736,3	692,5	589,3	338,4	307,2	233,2	460	444	396

¹ Численность ж.-д. транспорта взята без персонала прарлений жел. дор., включая ремонтные заводы (за счет эксплуатационного кредита).

Таблица 2

**Среднегодовая численность и зарплата лиц наемного труда по несельскохозяйственному сектору
за 1926/27—1928/29 гг.
(по областям и республикам)**

Области и республики	Численность (в тыс.)			Годовой фонд (в млн. руб.)			Зарплата (в руб.)		
	1926/27 г.	1927/28 г.	1928/29 г.	1926/27 г.	1927/28 г.	1928/29 г.	1926/27 г.	1927/28 г.	1928/29 г.
СССР	8.478,0	8.948,5	9.533,9	6.182,0	7.039,0	8.110,2	729	786	850
РСФСР	6.114,4	6.450,9	6.885,4	4.418,2	5.046,9	5.810,1	706	782	844
1. Северо-Восточная обл.	119,8	121,3	126,8	75,1	84,3	94,9	627	695	748
2. Ленинградская обл.	772,2	841,8	900,0	669,4	805,0	933,5	867	956	1.037
Карельская АССР	30,6	31,0	35,3	26,1	27,3	33,2	853	881	941
4. Западная обл.	242,7	250,3	272,7	167,9	191,8	227,9	692	766	836
5. Ивановск.-Пром. обл.	563,1	584,4	605,4	348,6	394,7	438,0	619	675	724
6. Московская обл.	1.499,2	1.580,5	1.684,6	1.259,6	1.405,1	1.599,3	840	889	949
7. Нижегородский край	358,3	370,3	383,3	229,3	262,9	297,6	640	710	776
8. Центрально-Черноземная обл.	304,5	318,0	325,1	170,1	197,3	219,0	559	620	674
9. Уральская обл.	448,2	475,4	529,1	273,0	308,3	378,7	609	648	716
10. Башкирская АССР	66,6	70,9	75,3	34,0	41,4	47,9	511	584	636
11. Средне-Волжский край	259,9	280,0	300,3	166,1	192,3	223,0	639	687	743
12. Татарская АССР	61,8	67,1	70,6	43,3	54,5	61,6	701	812	873
13. Нижне-Волжский край	447,6	453,5	479,6	359,2	391,1	439,6	803	862	917
14. Крымская АССР	22,6	23,9	25,7	16,8	18,7	21,9	743	782	852
15. Северо-Кавказск. край	106,4	122,6	134,4	66,7	83,3	97,3	627	679	724
16. Дагестанская АССР	12,8	16,1	17,2	9,7	12,6	15,4	758	783	895
17. Казахская АССР	239,7	241,3	258,4	140,9	150,4	178,4	588	623	690
18. Киргизская АССР	83,2	86,4	93,4	48,2	57,0	66,5	579	660	712
19. Сибирский край	324,0	350,9	375,6	193,5	224,1	255,5	597	639	680
20. Бурято-Монгольская АССР	14,8	15,5	16,2	10,2	11,6	13,0	689	748	803
21. Дальне-Восточн. край	136,4	149,7	176,4	110,5	133,2	167,9	810	890	952
УССР	1.699,8	1.785,6	1.873,4	1.236,4	1.388,6	1.576,6	727	778	842
ЗСФСР	334,2	354,5	385,2	271,0	307,9	373,1	807	834	969
БССР	182,0	194,2	210,7	112,3	129,8	159,0	617	669	755
ТССР	34,1	38,9	41,9	34,6	40,9	46,2	1.050	1.062	1.103
Узб. ССР	113,5	124,4	137,3	109,5	124,9	145,2	965	1.003	1.058

Численность лиц наемного труда по отраслям труда и социальным секторам

Отрасли труда	По всем секторам			Государственный			Кооперативный			Ч а с т н ы й		
	1926/27 г.	1927/28 г.	1928/29 г.	192 /27 г.	1927/28 г.	1928/29 г.	1926/27 г.	1927/28 г.	1928/29 г.	1926/27 г.	1927/28 г.	1928/29 г.
I. Промышленность	3.261,4	3.441,5	3.677,7	2.815,9	3.033,3	3.269,4	169,2	190,4	279,3	276,3	217,8	129,0
А. Фабрично-заводская	2.838,6	3.033,3	3.269,5	2.708,3	2.905,5	3.151,8	80,5	88,7	94,8	49,8	39,1	22,9
Б. Мелкая и кустарно-ремесленная	422,8	408,2	408,2	107,6	127,8	117,6	88,7	101,7	184,5	226,5	178,7	106,1
II. Строительство	546,8	633,8	821,8	495,9	624,1	755,3	35,0	47,0	54,2	15,9	12,7	12,3
III. Железнодорожный транспорт	961,1	956,8	933,1	961,1	956,8	933,1	—	—	—	—	—	—
IV. Прочие виды транспорта	295,9	298,1	328,6	257,0	267,7	293,5	18,9	16,0	22,7	20,0	14,4	12,4
А. Водный транспорт	110,6	110,0	113,4	107,3	108,5	111,9	1,2	0,3	0,3	2,1	1,2	1,2
Б. Местный и прочий транспорт	185,3	188,1	215,2	149,7	159,2	181,6	17,7	15,7	22,4	17,9	13,2	11,2
V. Торговля и кредит	669,0	678,7	768,4	199,5	184,2	217,0	382,5	431,5	527,5	87,0	63,0	23,9
А. Торговые заведения	515,2	514,8	588,6	137,0	117,4	149,5	314,3	353,6	423,8	63,9	43,8	15,3
Б. Учреждения общественного питания, общезитий и гигиены	67,9	73,3	79,9	25,2	28,2	28,7	21,9	27,6	43,5	20,8	17,5	7,7
В. Кредит	85,9	90,6	99,9	37,3	38,6	38,8	46,3	50,3	60,2	2,3	1,7	0,9
VI. Учреждения	2.339,9	2.425,9	2.503,6	2.077,2	2.134,2	2.209,2	249,7	281,2	288,8	13,0	10,5	5,6
А. Административно-судебные	674,4	650,9	646,8	673,2	648,6	646,2	1,1	1,6	0,6	0,1	0,7	0,0
Б. Народное просвещение и социальное воспитание	714,7	776,9	825,1	683,7	740,1	779,7	29,4	35,2	44,6	1,6	1,6	0,8
В. Врачебно-санитарное дело и ветеринария	365,1	406,4	429,2	360,0	401,7	424,0	4,1	3,7	4,3	1,0	1,0	0,9
Г. Народная связь	95,2	95,3	94,2	95,0	95,0	93,5	0,0	0,0	0,4	0,2	0,3	0,3
Д. Прочие учреждения	490,5	496,4	508,3	265,3	248,8	265,8	215,1	240,7	238,9	10,1	6,9	3,6
VII. Личные услуги	317,2	368,4	398,7	—	—	—	—	—	—	317,2	368,4	398,7
VIII. Прочие отрасли труда	86,7	95,3	102,0	37,1	36,5	9,4	42,7	53,1	85,2	6,9	5,7	7,4
В с е г о	8.478,0	8.948,5	9.533,9	6.843,7	7.236,8	7.686,9	898,0	1.019,2	1.257,7	736,3	692,5	589,3

Среднегодовая заработная плата лиц наемного труда по отраслям труда и социальным секторам

Отрасли труда	По всем секторам			Государственный			Кооперативный			Частный		
	1926/27 г.	1927/28 г.	1928/29 г.	1926/27 г.	1927/28 г.	1928/29 г.	1926/27 г.	1927/28 г.	1928/29 г.	1926/27 г.	1927/28 г.	1928/29 г.
I. Промышленность	750	821	892	768	836	906	694	744	795	606	675	733
А. Фабрично-заводская	778	847	925	773	842	915	840	871	1.097	972	1.161	1.493
Б. Мелкая и кустарно-ремесленная	561	628	628	636	707	662	562	633	640	526	569	569
II. Строительство	911	943	1.016	921	941	1.015	897	1.045	1.066	635	661	854
III. Железнодорожный транспорт	770	821	886	770	821	886	—	—	—	—	—	—
IV. Прочие виды транспорта	788	852	904	790	862	910	931	813	903	635	778	774
А. Водный транспорт	799	893	963	798	892	962	833	1.000	1.333	857	917	1.000
Б. Местный и прочий транспорт	782	828	874	784	843	878	938	809	897	609	689	750
V. Торговля и кредит	762	795	804	973	957	957	650	723	738	770	816	879
А. Торговые заведения	760	788	778	986	955	922	652	720	719	806	891	987
Б. Учреждения общественного питания, общепитий и гигиены	572	612	776	563	599	784	615	667	807	551	549	571
В. Кредит	920	982	982	1.198	1.111	1.222	652	704	817	1.783	1.496	1.667
VI. Учреждения	697	760	836	680	740	806	840	921	1.041	769	905	1.357
А. Административно-судебные	668	725	752	668	726	751	636	500	1.167	1.000	572	—
Б. Народное просвещение и социальное воспитание	544	657	755	540	656	751	612	691	834	813	438	875
В. Врачебно-санитарное дело и ветеринария	569	623	662	567	621	661	707	730	721	700	800	778
Г. Народная связь	712	759	830	710	756	828	—	—	500	1.500	1.667	2.000
Д. Прочие учреждения	1.053	1.087	1.216	1.210	1.211	1.328	875	960	1.086	752	1.029	1.556
VII. Личные услуги	215	215	216	—	—	—	—	—	—	215	215	216
VIII. Прочие отрасли труда	623	681	764	668	748	1.085	618	665	749	406	403	750
Всего	729	787	850	759	818	888	725	794	836	460	444	396

Годовой фонд заработной платы лиц наемного труда по отраслям труда и социальным секторам

Отрасли труда	По всем секторам			Государственный			Кооперативный			Частный		
	1926/27 г.	1927/28 г.	1928/29 г.	1926/27 г.	1927/28 г.	1928/29 г.	1926/27 г.	1927/28 г.	1928/29 г.	1926/27 г.	1927/28 г.	1928/29 г.
	I. Промышленность	2 446,2	2 824,5	3 279,7	2 161,3	2 535,8	2 963,1	117,4	141,7	222,0	167,5	147,0
А. Фабрично-заводская	2 208,9	2 568,2	3 023,4	2 092,9	2 445,5	2 885,2	67,6	77,3	104,0	48,4	45,4	34,2
Б. Мелкая и кустарно ремесленная	237,3	256,3	256,3	68,4	90,3	77,9	49,8	64,4	118,0	119,1	101,6	60,4
II. Строительство	498,4	644,6	835,1	456,9	587,1	766,8	31,4	49,1	57,8	10,1	8,4	10,5
III. Железнодорожный транспорт	740,4	785,4	826,6	740,4	785,4	826,6	—	—	—	—	—	—
IV. Прочие виды транспорта	233,3	254,0	297,1	203,0	230,8	267,0	17,6	13,0	20,5	12,7	10,2	9,6
А. Водный транспорт	88,4	98,2	109,2	85,6	96,8	107,6	1,0	0,3	0,4	1,8	1,1	1,2
Б. Местный и прочий транспорт	144,9	155,8	187,9	117,4	134,0	159,4	16,6	12,7	20,1	10,9	9,1	8,4
V. Торговля и кредит	509,7	539,5	617,9	194,1	176,2	207,7	248,6	311,9	389,2	67,0	51,4	21,0
А. Торговые заведения	391,6	405,6	457,8	135,1	112,1	137,8	205,0	254,5	304,9	51,5	39,0	15,1
Б. Учреждения общественного питания, общепития и гигиены	39,1	44,9	62,0	14,3	16,9	22,5	13,4	18,4	35,1	11,4	9,6	4,4
В. Кредит	79,0	89,0	98,1	44,7	47,2	47,4	30,2	39,0	49,2	4,1	2,8	1,5
VI. Учреждения	1 631,7	1 847,0	2 089,7	1 411,9	1 578,6	1 781,5	209,8	258,9	300,7	10,0	9,5	7,5
А. Административно-судебные	450,7	472,0	486,3	449,9	470,8	485,5	0,7	0,8	0,7	0,1	0,4	0,0
Б. Народное просвещение и социальное воспитание	388,8	510,2	623,0	369,5	485,2	585,2	18,0	24,3	37,2	1,3	0,7	0,7
В. Врачебно-санитарное дело и ветеринария	207,7	253,0	284,1	204,1	249,5	280,4	2,9	2,7	3,1	0,7	0,8	0,7
Г. Народная связь	67,8	72,3	78,2	67,5	71,8	77,4	—	—	0,2	0,3	0,5	0,6
Д. Прочие учреждения	516,7	539,5	618,1	320,9	301,3	353,0	188,2	231,1	259,5	7,6	7,1	5,5
VII. Личные услуги	68,3	79,1	86,2	—	—	—	—	—	—	68,3	79,1	86,2
VIII. Прочие отрасли труда	54,0	64,9	77,9	24,8	29,0	10,2	26,4	34,3	63,9	2,8	1,6	3,8
Всего	6 182,0	7 039,0	8 110,2	5 192,4	5 922,9	6 822,9	651,2	808,9	1 054,1	338,4	307,2	233,2

Таблица 6

Численность промышленных предприятий и персонала ценовой фабрично-заводской промышленности на 1 января 1930 г. по республикам и областям (предварительные сведения)

Республики и области	1/1-1929 г.		1/1 1930 года					Изменения за год (больше, меньше)		Изменение численности персонала в % к 1/1 1929 г.
	Число заведений	В них всего персон.	Число заведений	В них всего персон.	В том числе			Число заведений	Персон.	
					Рабочих	Служащих	Младш. обслуж. персон.			
1	2	3	4	5	6	7	8	9	10	11
СССР	8.979	3.207.570	9.660	3.603.134	3.113.743	342.619	146.772	+ 681	+ 395.564	112,3
РСФСР	6.329	2.323.376	6.810	2.595.126	2.244.547	244.670	105.909	+ 481	+ 271.750	111,7
А. Европейская часть	5.669	2.208.752	6.067	2.443.770	2.117.212	228.548	98.010	+ 398	+ 235.018	110,6
1. Северный край	113	26.628	134	39.704	34.501	2.649	2.554	+ 21	+ 13.076	149,1
2. Карельская АССР	29	11.108	34	14.309	12.441	1.053	815	+ 5	+ 3.201	128,8
3. Ленинградский край	622	365.781	653	419.020	356.687	45.911	16.422	+ 31	+ 53.239	114,5
В т. ч. Ленинград	379	298.129	375	336.154	285.553	38.480	12.121	- 4	+ 38.025	112,8
4. Западная обл.	261	77.847	264	84.803	73.453	7.615	3.735	+ 3	+ 6.956	108,9
5. Московская обл.	1.308	688.764	1.431	734.304	645.406	65.359	23.539	+ 123	+ 45.540	106,6
В т. ч. Москва	603	253.851	702	297.278	255.746	32.007	9.525	+ 99	+ 43.427	117,1
6. Ивановская промышлен. о.л.	528	356.501	562	348.393	319.705	20.359	8.329	+ 34	- 8.108	97,7
7. Нижегородский край	392	141.172	451	168.129	141.276	18.514	8.339	+ 59	+ 26.957	119,1
8. Уральская обл.	497	213.054	533	251.832	211.206	24.389	16.237	+ 36	+ 38.778	118,2
9. Башкирская АССР	80	16.034	79	18.128	15.355	1.845	928	- 1	+ 2.094	113,1
10. Татарская АССР	90	22.498	95	26.454	22.557	2.432	1.465	+ 5	+ 3.956	117,6
11. Средне-Волжский край	390	56.195	407	67.540	56.662	7.252	3.626	+ 17	+ 11.345	120,2
12. Центрально-черноземная обл.	411	55.183	435	56.101	45.756	7.033	3.312	+ 24	+ 918	101,7
13. Нижне-Волжский край	340	57.058	340	69.126	57.703	8.073	3.350	-	+ 12.068	121,1
14. Северо-Кавказский край	515	107.014	549	127.085	108.715	13.726	4.644	+ 34	+ 20.071	118,7
15. Дагестанск. АССР	21	3.697	23	3.836	3.374	297	165	+ 2	+ 139	103,8
16. Крымская АССР	72	10.218	77	15.006	12.415	2.041	550	+ 5	+ 4.788	146,9
Б. Азиатская часть	660	114.024	743	151.356	127.335	16.122	7.899	+ 83	+ 36.732	132,0
17. Казахская АССР	145	16.519	176	22.271	17.917	2.875	1.479	+ 31	+ 5.752	134,8
18. Киргизская АССР	17	4.493	29	6.542	5.610	566	366	+ 12	+ 2.049	145,6
19. Сибирский край	223	61.512	342	82.482	69.931	8.345	4.206	+ 19	+ 20.970	134,0
20. Бурято-Монгольская АССР	19	1.385	25	1.997	1.728	167	102	+ 6	+ 612	144,1
21. Якутская АССР	2	121	2 ¹⁾	121	101	12	8	-	-	-
22. Дальне-восточный край	154	30.594	169	37.943	32.048	4.157	1.738	+ 15	+ 7.349	124,0
Белорусская ССР	222	38.377	242	50.060	45.544	3.569	947	+ 20	+ 11.683	130,5
Украинская С.Р.	1.890	732.818	2.037	823.599	708.656	80.527	34.416	+ 147	+ 90.781	112,4
Закавказская СФСР	320	84.434	341	98.069	84.716	9.852	3.501	+ 21	+ 13.635	116,1
В т. ч. Грузинская ССР	148	19.913	147	27.498	24.736	2.119	643	- 1	+ 7.585	138,1
„ Армянская ССР	38	7.307	45	9.291	8.245	745	301	+ 7	+ 1.984	127,2
„ Азербайджанская ССР	34	57.214	149	61.280	51.735	6.988	2.557	+ 15	+ 4.066	107,1
Узбекская ССР	167	23.352	172	29.326	24.500	3.194	1.532	+ 5	+ 5.874	125,2
Туркменская ССР	41	4.637	34	5.494	4.562	589	343	+ 7	+ 857	118,5
Таджикская ССР	10	576	23	1.560	1.218	218	124	+ 13	+ 984	270,9

1) Данные на 1/1 1929 г.

Движение численности рабочих ценовой фабрично-заводской промышленности по месяцам

(В тысячах)

Месяцы	1926/27 г.	1927/28 г.	1928/29 г. 1)	1929/30 г. 1)
1 октября	2347	2574	2767	2994
1 ноября	2409	2569	2793	3046
1 декабря	2404	2557	2804	3055
1 января	2366	2532	2789	3114
1 февраля	2370	2529	2789	3181
1 марта	2373	2545	2785	3268
1 апреля	2373	2550	2778	3373
1 мая	2347	2549	2743	—
1 июня	2504	2741	2936	—
1 июля	2576	2802	3008	—
1 августа	2523	2785	3000	—
1 сентября	2531	2764	2990	—

1) С 1/VIII 1929 г. по 1/IV-30 г. данные предварительные.

Таблица 8

Численность рабочих в ценовой фабрично-заводской промышленности по производствам

(В тысячах)

Производства	На 1-ое января			
	1927 г.	1928 г.	1929 г.	1930 г. 3)
I. Добывание и обработка минералов	141,6	149,8	163,3	201,2
В т. ч. стекольная	61,0	64,0	66,1	70,7
„ цементная	19,3	19,2	19,9	24,8
II. Горная и горнозаводская 1)	532,6	543,2	594,8	661,0
В т. ч. каменноугольная	252,5	253,0	273,0	292,6
„ нефтяная	41,5	41,1	39,6	39,3
„ металлургия черн. металлов	170,2	177,4	198,5	211,0
„ железорудная	18,5	22,2	26,8	35,4
III. Обработка металлов	106,8	115,8	111,3	135,1
IV. Машиностроение	298,7	338,0	391,4	492,7
V. Обработка дерева	82,8	92,2	104,4	145,6
В т. ч. лесопильно-фанерная	64,2	69,0	76,5	113,2
VI. Химическая	80,2	82,4	98,3	122,4
В т. ч. резиновая	18,9	19,6	24,3	26,9
„ спичечная	15,7	15,0	17,0	22,1
VII. Пищевкусовая 2)	216,0	240,9	260,1	230,1
В т. ч. мукомольная	33,7	30,7	31,2	26,2
„ табачная	20,1	19,3	16,8	13,9
„ махорочная	7,8	6,7	6,5	4,4
VIII. Обработка материал. животн. происхождения	6,3	6,4	8,3	10,9
IX. Кожевенно-меховая	32,8	34,4	43,5	55,2
В т. ч. кожевенная	30,4	31,3	37,7	47,9
X. Обработка хлопка	471,4	492,5	524,0	470,0
XI. Обработка шерсти	64,7	67,5	69,9	72,5
XII. Обработка шелка	10,7	14,6	18,7	23,8
XIII. Льняная	96,6	93,1	90,7	94,6
XIV. Обработка пеньки и пр. раст. волокон. веществ	16,5	21,1	23,0	26,1
XV. Обработка смешан. волокнист. веществ	3,3	3,4	3,8	4,8
XVI. Одежда и туалет	73,0	104,0	147,8	207,6
В т. ч. пр-во кожаной обуви	20,8	26,5	40,3	65,3
„ швейная пр-сть	26,1	42,6	63,9	83,8
XVII. Бумажная	38,3	36,4	36,9	41,4
XVIII. Полиграфическая	63,0	62,5	60,1	68,3
XIX. Научно-художественная	7,5	10,2	13,3	20,6
XX. Пр-во физич. сил и водоснабжение	23,8	23,5	25,0	29,8
Всего	2365,8	2531,9	2788,6	3113,7

1) Включая торфяную промышленность.

2) Включая свекло-сахарную промышленность.

3) На 1/I—1930 г. данные предварительные.

**Численность служащих и младшего обслуживающего персонала
в ценовой фабрично-заводской промышленности.**

(В тысячах)

Производства	Служащие			Младш. обл. перс.		
	1/1 1927 г.	1/1 1928 г.	1/1 1929 г.	1/1 1927 г.	1/1 1928 г.	1/1 1929 г.
I Добывание и обработка минералов . . .	13,4	13,0	14,3	8,0	8,3	8,9
В т. ч. стекольная	4,3	4,2	4,0	2,6	2,8	2,5
„ цементная	2,0	1,7	1,9	1,0	1,0	0,9
II. Горная и горнозаводская	51,9	50,9	56,5	30,6	30,2	32,7
В т. ч. каменноугольная	18,1	17,8	20,3	10,7	10,5	12,7
„ нефтяная (добыча)	5,5	5,3	4,7	2,6	2,5	1,5
„ переработка нефти	1,3	1,4	1,4	0,7	0,8	0,5
„ металлургия черн. металлов	18,5	17,5	19,2	11,4	10,4	10,7
„ железорудная	1,8	1,7	2,3	1,4	1,4	1,7
III. Обработка металлов	13,8	14,3	13,9	5,8	5,6	6,0
IV. Машиностроение	50,8	54,8	62,6	17,8	18,8	21,4
V. Обработка дерева	11,1	11,4	12,0	7,3	7,2	7,6
В т. ч. лесопильно-фанерн.	9,1	8,9	9,1	6,1	5,8	6,0
VI. Химическая	12,2	11,3	13,2	6,2	6,2	6,9
В т. ч. резиновая	2,2	1,8	2,1	0,6	0,8	1,0
„ спичечная	0,9	0,8	0,8	0,7	0,5	0,6
VII. Пищевкусовая	43,0	39,5	39,9	18,5	17,6	17,0
В т. ч. мукомольная	8,3	7,7	6,8	3,5	3,2	2,8
„ табачная	1,7	1,5	1,5	0,6	0,5	0,5
„ махорочная	0,9	0,6	0,6	0,4	0,3	0,3
VIII. Обработка материалов животн. про- исхождения	0,6	0,6	0,7	0,3	0,3	0,4
IX. Кожевенно- меховая	4,7	4,5	5,2	2,1	2,1	2,3
В т. ч. кожевенная	4,4	4,2	4,7	1,9	2,0	2,1
X. Обработка хлопка	26,9	26,2	25,9	13,2	13,2	11,4
XI. Обработка шерсти	5,8	5,5	5,3	2,5	2,8	2,4
XII. Обработка шелка	0,7	1,0	0,2	0,4	0,5	0,5
XIII. Льняная	4,6	4,1	3,8	2,5	2,0	4,8
XIV. Обработка пеньки и пр. растит. во- локнистых веществ	1,1	1,2	1,2	0,5	0,6	0,6
XV. Обработка смешанных волокнистых веществ	0,4	0,4	0,4	0,2	0,2	0,1
XVI. Одежда и туалет	6,9	8,4	11,5	2,2	2,7	3,3
В т. ч. пр-во кожаной обуви	2,1	2,4	3,1	0,6	0,7	1,0
„ швейная промышленность	2,6	3,3	5,4	0,8	1,0	1,3
XVII. Бумажная	4,4	3,9	4,2	2,2	2,0	2,1
XVIII. Полиграфическая	8,0	7,0	6,8	3,3	3,1	3,0
XIX. Научно-художественная	1,6	2,2	2,7	0,5	0,7	0,8
XX. Пр-во физическ. сил и водоснабжение.	5,7	5,7	5,4	3,0	3,0	3,0
Всего	267,6	265,9	286,7	127,1	127,1	132,2

Удельный вес категорий персонала ценовой фабрично-заводской промышленности по производствам.

(В процентах к общему числу занятых лиц)

Производства	1/1 1927 г.			1/1 1928 г.			1/1 1929 г.		
	Рабочие	Служащие	Мл. обслуж. перс.	Рабочие	Служащие	Мл. обслуж. перс.	Рабочие	Служащие	Мл. обслуж. перс.
1	2	3	4	5	6	7	8	9	10
I. Добывание и обработка минералов	86,9	8,2	4,9	87,5	7,6	4,9	87,6	7,7	4,7
В т. ч. стекольная	89,8	6,3	3,9	90,2	5,9	3,9	91,0	5,5	3,5
„ цементная	86,6	9,1	4,3	87,5	8,0	4,5	87,4	8,4	4,2
II. Горная и горнозаводская	86,6	8,4	5,0	87,0	8,2	4,8	87,0	8,3	4,7
В т. ч. каменноугольная	89,8	6,4	3,8	89,9	6,3	3,8	89,2	6,6	4,2
„ нефтяная (добыча)	82,0	12,2	5,8	81,9	12,3	5,8	84,0	12,1	3,9
„ переработка нефти	71,1	18,5	10,4	71,8	18,2	10,0	75,7	17,7	6,6
„ металлургия черн. металлов	85,1	9,2	5,7	86,4	8,5	5,1	86,9	8,4	4,7
„ железорудная	85,2	8,2	6,6	87,7	6,9	5,4	87,0	7,6	5,4
III. Обработка металлов	84,5	10,9	4,6	85,3	10,5	4,2	84,8	10,6	4,6
IV. Машиностроение.	81,3	13,8	4,9	82,1	13,3	4,6	82,3	13,2	4,5
V. Обработка дерева	81,7	11,1	7,2	83,2	10,3	6,5	84,2	9,7	6,1
В т. ч. лесопильно-фанерное	80,9	11,5	7,6	82,4	10,7	6,9	83,4	10,0	6,6
VI. Химическая	81,4	12,4	6,2	82,4	11,3	6,3	83,0	11,1	5,9
В т. ч. резиновая	87,2	9,9	2,9	88,0	8,2	3,8	88,7	7,8	3,5
„ спичечная	90,8	5,3	3,9	92,2	4,7	3,1	92,5	4,5	3,0
VII. Пищевкусовая	77,9	15,5	6,6	80,8	13,3	5,9	82,1	12,6	5,3
В т. ч. мукомольная	74,0	18,3	7,7	73,8	18,5	7,7	76,5	16,7	6,8
„ табачная	89,4	7,8	2,8	90,3	7,3	2,4	89,8	7,7	2,5
„ махорочная	85,7	9,5	4,8	87,2	8,3	4,5	88,2	7,7	4,1
VIII. Обработка материал. животи. происхождения	86,9	8,3	4,8	87,3	8,2	4,5	88,4	7,7	3,9
IX. Кожевенно- меховая	82,9	11,8	5,3	83,8	11,1	5,1	85,2	10,3	4,5
В т. ч. кожевенная	82,7	12,0	5,3	83,6	11,2	5,2	84,7	10,6	4,7
X. Обработка хлопка	92,1	5,3	2,6	92,6	4,9	2,5	93,4	4,6	2,0
XI. Обработка шерсти	88,7	7,9	3,4	89,0	7,3	3,7	90,1	6,8	3,1
XII. Обработка шелка	90,7	6,3	3,0	90,8	6,1	3,1	91,8	5,7	2,5
XIII. Льняная	93,2	4,4	2,4	93,9	4,1	2,0	94,1	4,0	1,9
XIV. Обработка пеньки и пр. раст. волокнист. веществ	90,8	6,2	3,0	91,8	5,4	2,8	92,8	4,8	2,4
XV. Обработка смеш. волокнист. веществ.	85,9	9,0	5,1	86,4	9,4	4,2	87,9	8,5	3,6
XVI. Одежда и туалет	88,8	8,5	2,7	90,3	7,3	2,4	90,9	7,1	2,0
В т. ч. пр-во кожаной обуви	88,2	9,1	2,7	89,6	8,0	2,4	90,9	6,9	2,2
„ швейная промышленность	88,6	8,7	2,7	90,6	7,3	2,1	90,6	7,6	1,8
XVII. Бумажная	85,3	9,9	4,8	86,0	9,3	4,7	85,5	9,6	4,9
XVIII. Полиграфическая	84,9	10,7	4,4	86,1	9,6	4,3	86,0	9,8	4,2
XIX. Научно-художественная	77,8	17,1	5,1	78,0	16,6	5,4	78,6	16,3	5,1
XX. Пр-во физическ. сил и водоснабжение.	73,2	17,5	9,3	73,1	17,7	9,2	74,8	16,1	9,1
Всего	85,7	9,7	4,6	86,6	9,1	4,3	87,0	8,9	4,1

Женщины и подростки в фабрично-заводской промышленности ¹⁾

(в процентах к общему числу рабочих)

Производства	Женщин (всех возрастов)			Подростков (обоего пола) до 18 лет		
	1927 г.	1928 г.	1929 г.	1927 г.	1928 г.	1929 г.
I. Добывание и обработка минералов . . .	23,4	22,7	22,5	8,2	7,1	5,7
В т. ч. стекольная	28,4	26,8	28,1	13,2	11,8	9,6
" цементная	8,7	9,9	9,9	4,2	3,7	3,7
II. Горная и горнозаводская (включ. торфяную)	7,1	6,6	6,9	4,9	4,1	3,5
В т. ч. каменноугольная	8,2	7,6	7,7	4,8	4,2	3,7
" нефтяная (добыча)	0,5	0,3	0,4	3,9	2,5	2,8
" переработка нефти	3,5	3,1	4,2	2,7	1,8	2,1
" металлургия черн. металлов	6,9	6,1	7,1	5,7	4,5	3,8
" железорудная	6,5	5,8	6,3	5,5	4,5	2,7
III. Обработка металлов	12,1	11,6	12,6	7,2	5,7	4,8
IV. Машиностроение	8,2	7,9	7,8	6,8	5,5	4,9
V. Обработка дерева	15,8	16,7	17,6	4,5	4,1	3,7
В т. ч. лесопильно-фанерное	15,5	16,7	18,3	4,1	3,5	3,1
VI. Химическая	34,4	35,0	35,1	5,4	4,4	3,6
В т. ч. резиновая	55,3	57,0	57,4	4,6	4,4	3,6
" спичечная	53,3	54,8	54,6	7,7	5,0	4,1
VII. Пищевкусовая (включ. свекло-сахарную)	26,7	26,4	26,3	4,3	3,8	3,6
В т. ч. мукомольная	4,7	4,8	5,6	4,7	4,0	3,3
" табачная	72,2	70,5	69,2	4,2	3,4	2,3
" махорочная	61,6	61,6	63,9	3,4	2,8	1,9
VIII. Обработка матер. животн. происхождения	21,8	24,4	24,7	4,9	3,6	4,3
IX. Кожевенно- меховая	11,2	12,1	12,9	4,5	3,7	3,0
В т. ч. кожевенная	10,6	11,3	11,7	4,3	3,5	2,8
X. Обработка хлопка	60,4	61,1	61,5	5,6	4,5	4,0
XI. Обработка шерсти	48,9	49,2	50,3	6,2	5,3	4,6
XII. Обработка шелка	64,7	64,4	64,3	5,2	4,3	4,7
XIII. Льняная	63,4	64,5	65,2	6,1	4,8	4,1
XIV. Обработка пеньки и проч. растит. волокнист. веществ	60,7	65,1	66,2	6,6	4,9	5,0
XV. Обработка смешанн. волокн. веществ	47,0	46,1	45,5	7,3	6,2	5,8
XVI. Одежда и туалет	52,6	54,2	54,2	6,6	5,5	5,6
В т. ч. пр-во кожаной обуви	30,8	29,9	31,1	6,1	5,4	5,5
" швейная промышленность	63,7	64,4	63,9	7,3	5,7	6,0
XVII. Бумажная	29,8	29,5	27,5	5,8	4,8	4,3
XVIII. Полиграфическая	21,6	22,0	22,6	7,1	4,1	2,3
XIX. Научно-художественная	13,9	13,9	15,0	8,9	7,9	7,5
XX. Пр-во физическ. сил и водоснабжение	4,8	4,2	4,1	5,7	5,3	5,7
Всего	28,5	28,7	28,8	5,7	4,8	4,2

¹⁾ Сведения даны на 1 января соответствующих годов.

Распределение персонала ценовой фабрично-заводской промышленности по размерам заведений на 1/1 1929 г.

(В процентах к итогу)

Отрасли промышленности	Всего учтено		Числ. персон. в средн. на 1 завод.	Распределение персонала по размерам заведений (в процентах)									
	Заведений	Персонала		До 30	31—50	51—100	101—200	201—500	501—1000	1001—2000	2001—3000	3001—5000	5001 и свыше
1	2	3	4	5	6	7	8	9	10	11	12	13	14
I Добывание и обработка минералов	981	186.498	190	0,6	1,4	4,0	8,3	24,4	22,0	25,1	7,0	3,8	3,4
В т. ч. стекольная	140	72.663	519	0,0	0,3	0,1	2,9	31,4	32,0	29,9	—	—	—
" цементная	35	22.782	651	0,8	1,7	1,5	14,3	13,8	42,2	8,9	16,8	—	—
II Горная и горнозаводская	527	684.044	1.298	0,0	0,1	0,3	0,8	3,2	6,4	11,8	6,4	13,5	57,5
В т. ч. каменноугольная	85	306.058	3.601	0,0	0,1	0,3	1,1	3,3	4,2	3,1	11,1	76,7	—
" нефтяная (добыча)	25	38.798	1.552	—	—	0,2	1,1	4,8	5,6	25,2	24,6	9,2	29,3
" переработка нефти	16	7.991	499	0,6	1,5	2,0	3,5	16,2	13,0	37,4	25,8	—	—
" металлургия черн. метал.	73	228.519	3.130	0,0	0,0	0,1	0,1	1,0	3,2	10,8	3,1	20,0	61,7
" железорудная	36	30.794	855	0,0	0,3	0,4	2,6	6,8	16,1	43,4	17,6	12,8	—
III. Обработка металлов	479	131.194	274	1,1	2,2	5,4	10,8	18,2	18,7	15,7	13,0	9,6	5,3
IV. Машиностроение	592	475.405	803	0,1	0,4	1,1	3,5	10,9	11,7	14,1	8,2	15,2	34,8
V. Обработка дерева	905	124.016	137	2,9	4,0	10,4	19,5	34,1	22,5	3,9	—	2,7	—
В т. ч. лесопильно-фанерное	684	91.626	134	3,3	3,9	9,3	18,3	34,3	23,1	4,1	—	3,7	—
VI. Химическая	277	118.439	428	0,5	1,5	3,5	5,4	12,3	15,7	22,1	11,0	6,6	21,4
В т. ч. резиновая	4	27.376	6.844	—	—	—	—	—	2,2	5,3	—	—	92,5
" спичечная	25	18.338	734	—	0,2	0,5	—	17,6	29,7	29,7	22,3	—	—
VII. Пищевкусовая	2.798	316.961	113	4,6	7,4	16,2	14,6	16,0	23,8	8,8	6,3	2,3	—
В т. ч. мукомольная	796	40.794	51	19,2	14,8	26,4	24,2	14,0	1,4	—	—	—	—
" табачная	34	18.729	551	0,4	—	2,2	4,3	13,1	29,6	17,9	12,7	19,8	—
" махорочная	35	7.339	210	1,3	2,2	10,0	13,8	23,3	31,6	17,8	—	—	—
VIII. Обработка матер. животи. происхождения	76	9.402	124	2,4	9,8	11,4	29,0	34,1	13,3	—	—	—	—
IX. Кожевенно-меховая	238	50.997	214	1,2	1,9	7,1	17,8	28,6	30,0	13,4	—	—	—
X. Обработка хлопка	330	561.213	1.701	—	—	0,6	1,1	3,5	4,6	11,6	11,7	18,6	48,3
XI. Обработка шерсти	135	77.537	574	0,1	0,3	1,6	3,0	9,0	30,8	35,5	13,1	—	6,6
XII. Обработка шелка	57	20.312	356	0,2	0,8	5,9	3,2	23,5	44,4	10,9	11,1	—	—
XIII. Льняная промышленность	72	96.452	1.340	—	—	0,4	1,0	2,9	12,0	30,0	11,8	18,4	23,5
XIV. Обработка пеньки и пр. раст. волокнист. веществ	37	24.803	670	0,3	1,0	1,2	3,5	11,6	6,1	19,1	8,8	48,4	—
XV. Обработка смесн. волокн. веществ	11	4.375	398	—	1,1	1,7	3,1	35,2	58,9	—	—	—	—
XVI. Одежда и туалет	393	162.583	414	0,2	1,0	4,1	7,4	15,2	18,0	25,6	10,6	12,6	5,3
В т. ч. пр-во кожаной обуви	106	44.318	418	—	0,9	5,3	8,2	14,9	13,7	10,6	11,2	15,5	19,7
" швейная промышленность	153	70.537	461	—	0,6	3,4	6,5	14,4	20,9	38,1	10,2	5,9	—
XVII. Бумажная	139	43.191	311	0,3	0,7	4,1	16,9	20,2	27,0	26,1	4,7	—	—
XVIII. Полиграфическая	492	69.859	142	2,9	5,8	11,9	19,1	27,8	17,2	7,9	3,1	4,3	—
XIX. Научно-художественная	83	16.875	203	2,2	2,7	9,3	8,2	37,2	19,2	21,2	—	—	—
XX. Пр-во физическ. сил и водоснабжение	357	33.414	94	7,8	11,4	12,8	17,9	23,7	12,3	14,1	—	—	—
Всего	8.979	3.207.570	357	0,9	1,6	3,9	6,0	11,7	13,6	14,8	8,1	11,2	28,2

Группировка заведений и персонала по размерам заведений

(В процентах к итогу)

Интервалы	1927 г.		1928 г.		1929 г.	
	Заведений	Персонала	Заведений	Персонала	Заведений	Персонала
До 30	20,4	1,3	18,9	1,1	16,9	0,9
31—50	16,9	2,1	15,9	1,8	15,3	1,6
51—100	20,4	4,4	20,9	4,1	21,1	3,9
101—200	16,2	6,7	16,4	6,1	16,7	6,0
201—500	12,6	11,7	13,4	11,8	14,6	11,7
501—1000	6,6	12,1	7,2	13,0	7,9	13,6
1001—2000	3,7	15,6	3,9	15,6	4,0	14,8
2001—3000	1,2	9,2	1,3	9,3	1,3	8,1
3001—5000	1,1	12,7	1,1	12,2	1,1	11,2
5001 и выше	0,9	24,2	1,0	25,0	1,1	28,2
Итого	100,0	100,0	100,0	100,0	100,0	100,0

Таблица 14

Число учеников в ценовой фабрично-заводской промышленности по производствам

Производства	В абсолютных числах			В % к общей численности персонала		
	1/VII 1927 г.	1/I 1928 г.	1/I 1929 г.	1/VII 1927 г.	1/I 1928 г.	1/I 1929 г.
I. Добывание и обработка минералов	5.688	5.237	4.757	2,5	3,1	2,6
В т. ч. стекольная	2.233	2.381	1.968	3,3	3,4	2,7
„ цементная	821	706	789	3,3	3,2	3,5
II. Горная и горнозаводская	18.739	20.902	20.204	2,5	3,3	3,0
В т. ч. каменноугольная	5.686	6.930	7.003	2,1	2,5	2,3
„ нефтяная	1.517	2.664	1.967	2,9	5,2	4,2
„ металлургия черн. металлов	9.248	9.559	8.920	4,4	4,7	3,9
„ железорудная	487	498	571	1,8	2,0	1,9
III. Обработка металлов	8.150	8.439	7.644	6,3	6,2	5,9
IV. Машиностроение	24.741	24.880	26.059	6,5	6,0	5,5
V. Обработка дерева	4.274	4.140	4.609	3,6	3,7	3,8
В т. ч. лесосоциально-фанерное	2.944	2.833	2.948	3,1	3,4	3,2
VI. Химическая	3.464	3.356	3.916	3,5	3,4	3,3
В т. ч. резиновая	541	589	892	2,5	2,6	3,3
„ спичечная	501	525	503	4,0	3,2	2,7
VII. Пищевкусовая	7.083	9.078	10.846	3,2	3,0	3,4
В т. ч. мукомольная	1.341	1.315	1.391	3,3	3,2	3,4
„ табачная	976	942	964	4,6	4,4	5,1
„ махорочная	199	239	181	2,4	3,1	2,5
VIII. Обработка матер. животн. происхождения	179	154	280	2,6	2,1	2,9
IX. Кожевенно-меховая	1.682	1.534	1.794	4,0	3,7	3,5
В т. ч. кожевенная	1.518	1.346	1.459	3,9	3,6	3,3
X. Обработка хлопка	30.075	29.831	25.388	5,7	5,6	4,6
XI. Обработка шерсти	4.468	4.454	3.881	5,8	5,9	5,0
XII. Обработка шелка	387	593	689	2,5	3,7	3,4
XIII. Льняная	3.278	3.248	2.966	3,2	3,3	3,1
XIV. Обработка пеньки и пр. растит. волоконист. веществ	666	1.097	1.221	3,3	4,8	4,9
XV. Обработка смешанн. волокон. веществ	223	213	234	5,6	5,5	5,4
XVI. Одежда и туалет	4.502	6.055	9.225	4,9	5,3	5,7
В т. ч. пр-во кожаной обуви	1.340	1.458	2.585	5,2	4,9	5,9
„ швейная промышленность	1.853	2.689	4.212	5,5	5,7	6,0
XVII. Бумажная	1.903	1.892	2.005	4,2	4,5	4,6
XVIII. Полиграфическая	6.089	5.700	4.145	8,4	7,9	5,9
XIX. Научно-художественная	572	741	1.298	5,2	5,7	7,7
XX. Пр-во физическ. сил и водоснабжение	1.693	1.766	1.989	4,9	5,5	6,0
Всего	127.856	133.310	133.150	4,3	4,6	4,2

Состав учеников ФЗУ и индивидуального и бригадного ученичества по полу и возрасту на 1/1 1929 г.

(В процентах)

Производства	Ф З У					Индивид. и бригадн. ученичество				
	Мужчин		Женщин		Итого	Мужчин		Женщин		Итого
	До 18 лет	18 лет и старше	До 18 лет	18 лет и старше		До 18 лет	18 лет и старше	До 18 лет	18 лет и старше	
I. Добывание и обработка минералов	20,7	2,5	6,9	0,4	30,5	44,6	12,9	9,9	2,1	69,5
В т. ч. стекольная	22,1	2,1	3,7	0,3	28,2	40,5	19,5	9,9	1,9	71,8
„ цементная	32,8	0,6	7,1	—	40,5	51,3	3,6	3,7	0,9	59,5
II. Горная и горнозаводская	45,4	7,6	4,5	1,1	58,6	24,9	11,9	3,3	1,3	41,4
В т. ч. каменноугольная	60,0	6,2	4,8	1,7	72,7	19,7	4,1	2,8	0,7	27,3
„ нефтяная (добыча)	42,5	7,6	2,1	0,5	52,7	9,7	3,8	0,1	0,7	47,3
„ переработка нефти	14,5	7,5	3,9	—	25,9	20,4	49,8	2,3	1,6	74,1
„ металлургия черн. металл.	41,6	8,4	5,2	1,0	56,2	26,7	11,8	3,8	1,5	43,8
„ железорудная	11,2	5,2	0,9	0,5	17,8	53,1	17,0	7,9	4,2	82,2
III. Обработка металлов	20,1	11,1	3,6	1,2	36,0	39,2	17,5	5,9	1,4	64,0
IV. Машиностроение	38,6	10,7	5,0	1,4	55,7	26,4	13,4	3,4	1,1	44,3
V. Обработка дерева	23,2	4,5	4,4	0,7	32,8	47,4	11,9	6,4	1,5	67,2
В т. ч. лесопильно-фанерное	18,9	4,1	4,5	0,8	28,3	52,1	10,2	4,7	1,7	68,7
VI. Химическая	27,5	9,0	17,8	2,8	57,1	18,6	7,9	14,4	2,0	42,9
В т. ч. резиновая	17,4	0,6	49,8	1,7	69,5	10,1	0,6	19,8	—	30,5
„ спичечная	28,4	—	9,2	—	37,6	26,2	7,6	28,2	0,4	62,4
VII. Пищевкусовая	17,9	6,9	4,2	2,6	31,6	40,0	10,8	14,6	3,0	68,4
В т. ч. мукомольная	22,7	11,5	2,8	0,2	37,2	43,8	15,9	2,0	1,1	62,8
„ табачная	9,2	21,4	5,9	23,1	59,6	6,8	15,8	9,4	8,4	40,4
„ махорочная	1,7	4,1	18,0	4,1	27,9	18,0	16,9	24,4	12,8	72,1
VIII. Обработка материал. животн. происхождения	11,1	—	3,7	0,4	15,2	51,7	12,3	16,7	4,1	84,8
IX. Кожевенно-меховая	15,0	3,9	5,8	1,6	26,3	40,6	19,8	10,5	2,8	73,7
В т. ч. кожевенная	15,2	4,9	5,3	1,9	27,3	41,4	21,5	8,2	1,6	72,7
X. Обработка хлопка	19,7	4,3	25,1	3,9	53,0	13,8	8,3	17,9	7,0	47,0
XI. Обработка шерсти	20,3	4,4	23,3	2,7	50,7	15,0	10,7	15,5	8,1	49,3
XII. Обработка шелка	17,1	0,3	22,2	0,7	40,3	12,5	8,6	30,6	8,0	59,7
XIII. Льняная	30,7	4,1	25,0	4,8	64,6	9,0	6,9	11,7	7,8	35,4
XIV. Обработка пеньки и пр. раст. волокнист. веществ	11,6	2,5	37,6	2,3	54,0	12,5	5,5	23,7	4,3	46,0
XV. Обработка смешан. волокнист. веществ	17,9	0,4	19,2	1,3	38,8	29,1	8,6	18,4	5,1	61,2
XVI. Одежда и туалет	14,8	2,6	26,7	2,9	47,0	17,4	6,6	18,5	10,5	53,0
В т. ч. пр-во кожаной обуви	21,7	5,7	15,8	4,6	47,8	30,9	8,5	11,2	1,6	52,2
„ швейная промышленность	11,6	1,1	38,6	2,2	53,5	9,9	4,9	23,2	8,5	46,5
XVII. Бумажная	23,1	6,7	8,4	2,0	40,2	24,5	8,0	15,4	11,9	59,8
XVIII. Полиграфическая	6,0	11,3	3,4	7,0	27,7	13,9	36,9	4,8	16,7	72,3
XIX. Научно-художественная	15,9	1,4	1,6	—	18,9	41,2	14,9	18,2	6,8	81,1
XX. Пр-во физических сил и водоснабжение	39,6	9,3	5,1	1,2	55,2	25,1	17,0	1,4	1,3	44,8
Всего	27,2	6,9	11,9	2,3	48,3	25,1	12,0	10,3	4,3	51,7

Распределение предприятий и персонала ценовой фабрично-заводской промышленности по признаку подчиненности и социальным секторам на 1/1 1929 г.

Производства	Государственные								Кооперативн. и общественные		Частные (включая концесс.)		В т. ч. концессионные		Всего	
	Союзные		Республиканские		Местные		Итого государственных									
	Число заведений	В них персонала	Число заведений	В них персонала	Число заведений	В них персонала	Число заведений	В них персонала	Число заведений	В них персонала	Число заведений	В них персонала	Число заведений	В них персонала	Число заведений	В них персонала
I. Добывание и обработка минералов	131	26.648	178	88.314	621	67.992	930	182.954	43	2.354	8	1.190	1	579	981	186.498
В т. ч. стекольная	4	1.515	50	35.830	74	33.417	128	70.762	9	1.315	3	586	—	—	140	72.663
„ цементная	7	3.992	18	15.674	10	3.116	35	22.782	—	—	—	—	—	—	35	22.782
II. Горная и горнозаводская .	327	620.571	59	24.992	118	30.581	504	676.144	4	96	19	7.804	15	7.396	527	684.044
В т. ч. каменноугольная . . .	58	287.388	7	5.387	12	11.609	77	304.384	1	50	7	1.624	3	1.216	85	306.058
„ нефтяная (добыча) . . .	20	37.492	4	819	—	—	24	38.311	—	—	1	482	1	482	25	38.793
„ переработка нефти . . .	13	7.730	3	261	—	—	16	7.991	—	—	—	—	—	—	16	7.991
„ металлургии черных металлов	59	205.353	5	9.855	6	11.142	70	226.350	—	—	3	2.169	3	2.169	73	228.519
„ железорудная	30	28.278	1	1.702	3	556	34	30.536	—	—	2	258	2	258	36	30.794
III. Обработка металлов . . .	65	49.737	66	24.083	262	47.733	393	121.553	57	6.500	29	3.141	3	2.609	479	131.194
IV. Машиностроение	236	328.239	77	57.171	224	84.237	537	469.647	26	2.774	29	2.984	5	1.824	592	475.405
V. Обработка дерева	166	34.658	191	33.960	457	48.073	814	116.691	75	3.981	16	3.344	7	3.197	905	124.016
В т. ч. лесопильно-фанерн . .	114	26.685	162	27.323	334	31.682	610	85.690	64	2.933	10	3.003	5	2.926	684	91.625

VI. Химическая	71	63.731	48	18.765	131	33.676	250	116.172	17	1.724	10	543	4	412	277	118.439
В т. ч. резиновая	4	27.376	—	—	—	—	4	27.376	—	—	—	—	—	—	4	27.376
„ спичечная	—	—	4	4.375	21	13.963	25	18.338	—	—	—	—	—	—	25	18.338
VII. Пищевкусовая	686	132.632	224	24.098	1.047	95.328	1.957	252.058	823	64.467	18	436	1	6	2.798	316.961
В т. ч. мукомольная	293	20.413	60	3.570	233	7.082	586	31.065	205	9.631	5	98	—	—	796	40.794
„ табачная	—	—	11	5.413	19	12.878	30	18.291	4	438	—	—	—	—	34	18.729
„ махорочная	—	—	8	3.112	21	3.560	29	6.672	4	593	2	74	—	—	35	7.339
VIII. Обработка матер. животн. происхождения	7	754	43	4.467	21	3.484	71	8.705	2	501	3	196	2	94	76	9.402
IX. Кожевенно-меховая пром.	3	1.840	53	18.770	158	29.035	214	49.645	23	1.322	1	30	—	—	238	50.997
В т. ч. кожевенная	2	889	49	16.657	145	25.655	196	43.201	23	1.322	1	30	—	—	220	44.553
X. Обработка хлопка	162	421.242	29	18.014	114	115.459	305	554.715	19	6.251	6	247	—	—	330	561.213
XI. Обработка шерсти	54	51.261	21	9.612	43	13.977	118	74.850	3	225	14	2.462	1	839	135	77.537
XII. Обработка шелка	15	8.777	21	8.781	17	2.470	53	20.028	2	219	2	65	—	—	57	20.312
XIII. Льняная	38	65.658	3	4.543	23	24.911	64	95.112	8	1.340	—	—	—	—	72	96.452
XIV. Обработка пеньки и пр. раст. волокнист. веществ	1	30	11	14.113	20	10.482	32	24.625	4	154	1	24	—	—	37	24.803
XV. Обработка смешан. волокнист. веществ	—	—	3	1.005	7	3.298	10	4.303	—	—	1	72	—	—	11	4.375
XVI. Одежда и туалет	5	5.360	41	29.010	288	120.744	334	155.114	40	4.025	19	3.444	7	2.702	393	162.583
В т. ч. пр-во кожаной обуви	—	—	21	22.226	67	20.253	88	42.479	18	1.839	—	—	—	—	106	44.318
„ швейная промышл.	2	391	14	5.402	122	63.142	138	68.935	14	1.424	1	198	1	198	153	70.557
XVII. Гумажная	13	14.432	22	7.764	93	20.317	128	42.513	4	214	7	464	1	133	139	43.191
XVIII. Полиграфическая	42	12.356	47	11.034	355	40.432	444	63.822	43	5.861	5	176	—	—	492	69.859
XIX. Научно-художественная	15	6.111	31	4.782	28	5.687	74	16.580	3	115	6	180	—	—	83	16.875
XX. Пр-во физических сил и водоснабжение	41	12.283	7	481	308	20.614	356	33.378	1	36	—	—	—	—	357	33.414
Всего	2.078	1.856.320	1.175	403.759	4.335	818.530	7.588	3.078.609	1.197	102.159	194	26.802	47	19.250	8.979	3.207.570

Численность и удельный вес персонала

Социальные сектора	А б с о л ю т н ы е			
	1/1—1927 г.		1/1—1928 г.	
	Предприя- тий	В них персонал (в тыс.)	Предприя- тий	В них персонал (в тыс.)
1	2	3	4	5
Государственный	7.158	2633,7	7.447	2800,7
Кооперативный и общественный	972	78,2	1.029	84,8
Частный (включая концесс.)	763	48,6	424	39,4
В т. ч. концессионный	36	16,0	1)	4)
Всего	8893	2760,5	8900	2924,9

1) Нет сведений.

Использование рабочего времени по отраслям

Отрасли промышленности	Н а		
	Фактической работы	Простойных	Праздничн. и свободн.
I. Добывание и обработка минералов	265,70	2,31	63,14
В т. ч.: стекольная	259,84	1,75	66,34
цементная	263,12	2,26	62,82
II. Горная и горнозаводская (включ. торфяную)	262,79	0,39	60,62
В т. ч.: каменноугольная	256,71	0,18	59,71
нефтяная (добыча)	270,69	0,19	57,37
переработка нефти	271,21	0,02	59,86
торфяная	276,07	0,44	61,12
железорудная	258,14	1,15	61,48
металлург. чер. мет.	264,93	0,70	62,45
III. Обработка металлов	262,12	0,68	64,00
IV. Машиностроение	264,03	0,35	63,70
V. Обработка дерева	269,04	1,36	63,09
В т. ч.: Лесошпильно-фанерное	270,44	1,14	63,12
VI. Химическая	260,61	0,99	63,54
В т. ч.: резиновая	253,24	0,74	64,54
" слипичная	261,21	1,28	62,73
VII. Пище вкусовая (включ. свекло-сахарн)	268,89	1,13	59,57
В т. ч.: мукомольная	265,46	2,48	61,74
свекло-сахарная	288,76	0,72	52,27
табачная	254,86	0,02	63,73
мажорочная	240,80	5,01	63,90
VIII. Обработка материалов животн. происхожд.	259,88	0,15	62,76
IX. Кожевенно-меховая	263,37	0,38	63,74
X. Обработка хлопка	258,91	4,03	65,57
XI. Обработка шерсти	265,02	1,23	63,72
XII. Обработка шелка	259,88	0,53	63,18
XIII. Льняная	250,89	11,24	65,19
XIV. Обработка пеньки и проч. растит. волокнист. веществ	257,35	1,02	64,19
XV. Обработка смешанн. волокн. веществ	265,03	0,39	64,06
XVI. Одежда и туалет	262,77	1,45	64,53
В т. ч.: швейная	261,47	2,18	64,61
пр-во кожаной обуви	267,39	0,91	64,11
XVII. Бумажная	270,07	0,33	60,33
XVIII. Полиграфическая	260,67	0,42	64,48
XIX. Научно-художеств	268,12	0,16	64,24
XX. Пр-во физич. сил и водоснабжение	267,09	0,04	65,57
По всей промышленности	263,00	1,74	63,07

пром. предприятий по социальным секторам

цифры		%/%					
1/I—1929 г.		1/I—1927 г.		1/I—1928 г.		1/I—1929 г.	
Предприя- тий	В них персонала (в тыс.)	Предприя- тий	В них персонала (в тыс.)	Предприя- тий	В них персонала (в тыс.)	Предприя- тий	В них персонала (в тыс.)
6	7	8	9	10	11	12	13
7.588	3078,6	80,5	95,4	83,7	95,7	84,5	96,0
1.197	102,2	10,9	2,8	11,6	2,9	13,3	3,2
194	26,8	8,6	1,8	4,7	1,4	2,2	0,8
47	19,3	0,4	0,6	—	—	0,5	0,6
8979	3207,6	100	100	100	100	100	100

Таблица 18

фаб.-зав. промышленности за 1928—29 г.

одного рабочего приходилось в среднем дней

Пропущено по разным причинам

Работа в организа.	Очередн. отпусков	Отпусков		Итого болезней	Прогульных			Всего пропуще- но
		В связи с родами	По болез- ни		Уважит. причины.	Неуважит. причины	Итого	
1,78	11,20	1,63	12,72	14,35	2,00	4,52	6,52	33,85
1,80	16,23	1,49	13,43	14,92	1,62	2,50	4,12	37,07
2,85	14,38	0,53	14,13	14,66	1,75	3,16	4,91	36,80
1,58	13,43	0,34	12,17	12,51	1,51	12,17	13,68	41,20
0,63	14,12	0,23	11,91	12,14	1,21	20,30	21,51	48,40
2,76	15,24	0,01	15,17	15,18	1,69	1,88	3,57	36,75
4,38	15,77	0,26	11,11	11,37	0,98	1,41	2,39	33,91
1,14	4,11	1,49	11,41	12,90	1,52	7,70	9,22	27,37
1,01	12,57	0,38	9,17	9,55	3,07	18,03	21,10	44,23
2,78	14,81	0,50	12,94	13,44	1,65	4,19	5,84	36,87
3,51	15,71	0,94	13,38	14,32	2,11	2,55	4,66	38,20
3,01	15,03	0,48	13,26	13,74	2,00	3,14	5,14	36,92
2,30	10,40	1,65	12,16	13,81	1,93	3,07	5,00	31,51
2,20	9,82	1,77	11,43	13,20	1,94	3,14	5,08	30,30
2,36	17,53	3,58	13,43	17,01	1,57	1,39	2,96	39,86
1,38	23,59	4,57	14,72	19,29	1,45	0,77	2,22	46,48
1,72	12,44	7,99	14,77	22,76	1,30	1,56	2,86	39,78
2,86	15,38	1,90	11,82	13,72	1,64	1,81	3,45	35,41
4,75	17,79	0,45	9,85	10,30	1,13	1,35	2,48	35,32
3,29	7,05	0,19	8,61	8,80	1,10	3,01	4,11	23,25
2,12	22,39	4,59	14,18	18,77	1,38	1,73	3,11	46,39
2,41	22,42	8,53	19,50	28,03	1,19	1,24	2,43	55,29
2,58	19,21	2,11	14,85	16,96	1,32	2,14	3,46	42,21
3,19	15,11	1,02	15,34	16,36	1,19	1,66	2,85	37,51
1,17	13,38	8,34	11,39	19,73	1,16	1,05	2,21	36,49
1,27	13,86	6,06	11,57	17,63	1,35	0,92	2,27	35,03
1,27	15,67	5,36	13,52	18,88	1,82	3,77	5,59	41,41
1,75	12,69	9,50	10,81	20,31	1,30	1,63	2,93	37,68
1,18	13,75	6,84	15,42	22,26	1,95	3,30	5,25	42,44
1,30	14,95	3,53	13,08	16,61	1,26	1,40	2,66	35,52
1,46	13,43	3,79	13,47	17,26	1,86	2,24	4,10	36,25
1,12	13,69	3,96	13,20	17,16	2,27	2,50	4,77	36,74
2,16	11,88	2,30	13,31	15,61	1,19	1,75	2,94	32,59
2,97	14,30	2,37	11,82	14,19	1,79	1,02	2,81	34,27
3,09	21,26	1,39	10,60	11,99	1,51	1,58	3,09	39,43
1,70	14,21	0,87	10,74	11,61	2,26	2,70	4,96	32,48
3,15	17,46	0,18	9,33	9,51	1,02	1,16	2,18	32,30
2,00	13,79	3,02	12,31	15,33	1,61	4,46	6,07	37,19

Использование рабочего времени в

Периоды учета	На		
	Фактической работы	Простойных	Праздничных и свободных
	2	3	4
1			
1926—27 год	262,07	1,63	61,59
1927—28 „	263,87	1,69	61,65
1928—29 „	263,00	1,74	63,07
I квартал 1928—1929 г.	68,35	0,54	16,13
II „ 1928—1929 „	66,30	0,23	16,66
III „ 1928—1929 „	63,76	0,41	17,03
IV „ 1928—1929 „	64,59	0,56	13,25
Октябрь 1929 г.	24,31	0,05	4,15
Ноябрь „ „ ¹⁾	21,85	0,03	6,08
Декабрь „ „ ¹⁾	23,37	0,03	5,35
I квартал 1929—30 г.	69,53	0,11	15,58
Январь 1930 г. ¹⁾	22,58	0,03	6,12
Февраль 1930 г. ¹⁾	21,08	0,03	4,80

¹⁾ Данные предварительные.

Прогулы по уважительным и неуважи

(Челов.-дни в сред

Отрасли промышленности	1926—1927 г.		
	По ува- жительн.	По неува- жительн.	И т о г о
	По ува- жительн.	По неува- жительн.	И т о г о
Добывание и обработка минералов	2,97	7,42	10,39
Каменноугольная	1,18	29,51	30,69
Нефтяная (добыча)	1,79	3,92	5,71
Переработка нефти	1,18	2,36	3,54
Металлургия черных металлов	2,33	7,14	9,47
Железорудная	4,17	20,41	24,58
Обработка металлов	3,14	5,45	8,59
Машиностроение	2,84	5,23	8,07
Обработка дерева	2,43	5,11	7,54
Химическая	2,54	3,10	5,64
Пищевусовая (включая свекло-сахари.)	1,48	2,96	4,44
Кожевенно-меховая	1,81	3,12	4,93
Обработка хлопка	1,35	2,37	3,72
Обработка шерсти	1,36	1,81	3,17
Льбяная	2,25	3,44	5,69
Швейная	4,22	4,87	9,09
Пр-во кожаной обуви	2,20	3,18	5,38
Бумажная	2,18	1,90	4,08
Полиграфическая	1,91	2,78	4,09
По всей промышленности	2,01	7,23	9,24

цензовой фабр-заводской промышленности

одного рабочего приходилось в среднем дней

Пропущено по разным причинам								
Работа в организа- циях	Очеред- ных отпу- сков	Отпусков			Прогульных			Всего пропущено
		в связи с родами	По болезни	Итого болезней	Уважит. причины	Неуважит. причины	Итого	
5	6	7	8	9	10	11	12	13
1,49	14,14	3,35	11,49	14,84	2,01	7,23	9,24	39,71
1,62	14,18	3,17	11,87	15,04	1,91	6,04	7,95	38,79
2,00	13,79	3,02	12,31	15,33	1,61	4,46	6,07	37,19
0,43	0,96	0,77	3,13	3,90	0,41	1,28	1,69	6,98
0,35	0,74	0,79	3,38	4,17	0,38	1,17	1,55	6,81
0,45	4,68	0,74	2,65	3,39	0,34	0,94	1,28	9,80
0,77	7,41	0,72	3,15	3,87	0,48	1,07	1,55	13,60
0,17	0,45	—	—	1,41	0,13	0,33	0,46	2,49
0,14	0,29	—	—	1,22	0,11	0,28	0,39	2,04
0,17	0,35	—	—	1,34	0,11	0,28	0,39	2,25
0,48	1,09	—	—	3,97	0,35	0,89	1,24	6,78
0,28	0,32	—	—	1,27	0,11	0,29	0,40	2,27
0,30	0,27	—	—	1,20	0,10	0,22	0,32	2,09

Таблица 20

тельным причинам в ф-з. промышленности

нем на одного раб.)

1927—1928 г.			1928—1929 г.		
По ува- жительн.	По неува- жительн.	И т о г о	По ува- жительн.	По неува- жительн.	И т о г о
2,48	5,90	8,38	2,00	4,52	6,52
1,22	25,19	26,41	1,21	20,30	21,51
1,68	3,19	4,87	1,69	1,88	3,57
0,74	2,05	2,79	0,98	1,4	2,39
2,19	6,05	8,24	1,65	4,19	5,84
4,89	22,16	27,05	3,07	18,03	21,10
2,41	4,35	6,76	2,11	2,55	4,66
2,54	4,64	7,18	2,00	3,14	5,14
2,13	3,75	5,88	1,93	3,07	5,00
2,09	2,41	4,50	1,57	1,39	2,96
1,67	2,61	4, 8	1,64	1,81	3,45
1,80	2,70	4,50	1,19	1,66	2,85
1,41	1,83	3,24	1,16	1,05	2,21
1,72	1,42	3,14	1,35	0,92	2,27
2,11	2,68	4,79	1,30	1,63	2,93
2,26	4,46	6,72	2,27	2,50	4,77
1,91	2,65	4,56	1,19	1,75	2,94
2,11	1,56	3,67	1,79	1,02	2,81
2,03	2,55	4,58	1,51	1,58	3,09
1,91	6,04	7,95	1,61	4,46	6,07

Показатели сменности

(Отношение общего числа проработанных дней к числу дней, проработанных в наиболее многочисленной смене)

Отрасли промышленности	1926/ 1927 г.	1927/ 1928 г.	1928/ 1929 г.
I. Добывание и обработка минералов	131,4	132,3	134,4
В т. ч. стекольная	152,6	157,2	160,9
" цементная	150,1	150,6	153,8
II. Горная и горнозаводская	171,3	174,2	180,1
В т. ч. каменноугольная	192,4	199,3	204,3
" нефтяная (добыча)	161,1	158,7	160,6
" переработка нефти	138,3	135,9	150,0
" торфяная	113,0	112,9	115,8
" железорудная	153,1	160,7	154,5
" металлургия черн. металлов	170,4	173,6	181,4
III. Обработка металлов	125,6	125,0	125,0
IV. Машиностроение	114,4	115,5	119,7
V. Обработка дерева	134,0	133,6	138,5
В т. ч. лесопильно-фанерное	140,6	141,3	146,3
VI. Химическая	127,5	135,3	144,4
В т. ч. резиновая	112,5	124,2	141,0
" спичечная	153,0	164,2	185,5
VII. Пищевкусовая	135,9	138,3	139,1
В т. ч. мукомольная	177,3	164,6	160,7
" свекло-сахарная	159,6	165,8	161,7
" табачная	112,9	119,0	129,1
" махорочная	125,7	115,9	113,7
VIII. Обработка материалов животного происхо- ждения	122,7	120,9	119,5
IX. Кожевенно-меховая	109,5	112,6	117,6
X. Обработка хлопка	173,8	189,9	196,6
XI. Обработка шерсти	170,3	171,7	177,9
XII. Обработка шелка	135,3	136,8	133,3
XIII. Льняная	181,5	175,1	171,6
XIV. Обработка пеньки и пр. раст. волокнистых веществ	157,3	169,6	174,3
XV. Обработка смешанных волокон. веществ	125,4	117,6	137,3
XVI. Одежда и туалет	111,0	130,2	145,1
В т. ч. швейная	104,9	134,8	147,9
" пр-во кожаной обуви	101,8	114,3	135,8
XVII. Бумажная	149,2	150,3	153,8
XVIII. Полиграфическая	114,5	118,3	120,4
XIX. Научно-художественная	102,8	105,1	108,6
XX. Пр-во физическ. сил и водоснабжение По всей промышленности	138,3	137,9	137,6
	145,1	149,1	152,1

Численность строительных рабочих по СССР на 1-е число каждого месяца за 1927, 1928, и 1929 г. г.

Месяцы	1927		1928		1929	
	Абсолютные	В % к мин. численности	Абсолютные	В % к мин. численности	Абсолютные	В % к мин. численности
Январь	252817	111,3	345270	108,7	417601	112,2
Февраль	227149	100,0	329309	103,7	382564	102,8
Март	238853	105,2	317548	100,0	372148	100,0
Апрель	288122	126,8	366177	115,3	411847	110,7
Май	343153	151,1	455890	143,6	493393	132,6
Июнь	605921	266,7	719172	226,5	804337	216,1
Июль	720017	316,9	822067	258,9	1022204	274,7
Август	747388	329,0	861981	271,4	1049798	282,1
Сентябрь	830944	365,8	930456	293,0	1146170	307,9
Октябрь	840073	369,8	946941	298,2	1171383	314,8
Ноябрь	700621	308,4	806794	254,1	1056587	283,9
Декабрь	460360	202,6	585210	184,3	859005	230,8
В среднем за год	525137	231,2	626915	197,4	776534	208,7

Таблица 23

Средне-месячная численность работников железно-дорожного транспорта¹⁾

Месяцы	1927 г.			1928 г.			1929 г.		
	Все работники	В том числе		Все работники	В том числе		Все работники	В том числе	
		Постоянные	Временные и сезонные		Постоянные	Временные и сезонные		Постоянные	Временные и сезонные
Январь	1049,0	906,5	142,5	1064,8	920,2	144,6	1066,1	921,1	145,0
Февраль	1047,2	913,1	134,2	1062,4	922,1	140,4	1073,3	920,7	152,6
Март	1067,1	923,4	143,7	1062,4	922,2	140,2	1088,3	918,1	170,3
Апрель	1075,7	929,1	146,6	1063,5	914,7	148,9	1057,7	913,4	144,3
Май	1120,3	931,9	188,4	1136,6	907,6	229,1	1137,7	907,2	230,5
Июнь	1165,5	942,1	223,4	1196,8	908,3	288,4	1201,3	905,1	296,2
Июль	1161,3	943,6	217,6	1214,1	909,1	305,0	1223,4	906,5	316,9
Август	1178,8	934,9	243,9	1241,8	908,7	333,1	1256,7	907,0	349,7
Сентябрь	1211,1	931,9	279,2	1277,2	910,2	367,1	1302,0	907,2	394,7
Октябрь	1159,4	918,9	240,5	1187,9	914,9	273,0	1195,8	901,6	294,2
Ноябрь	1096,1	917,3	178,9	1113,0	917,4	195,6	1160,0	911,2	248,8
Декабрь	1082,6	919,2	163,4	1059,2	918,9	140,3	1121,6	920,9	200,8
В среднем за календарн. год	1117,8	926,0	191,9	1140,0	914,5	225,5	1157,0	911,7	245,3

1) За счет всех кредитов; сведения даются за все годы со включением ремонтных заводов.

**Численность рабочих, переведенных к 1-му апреля 1930 г.
на 7-часовой рабочий день и непрерывную произв. неделю**

(По данным ВСНХ)

Наименование отраслей промышленности	Число рабочих переведенных на 7-часовой рабочий день		Число рабочих переведенных на непрерывную рабочую неделю	
	Абсолютные цифры (в тысячах)	В % к общему числу учетных рабочих	Абсолютные цифры (в тысячах)	В % к общему числу учетных рабочих
ГРУППА „А“				
Топливная				
Каменноугольная	68,9	27,0	229,7	90,0
Пр-во кокса	1,7	15,9	10,7	100,0
Нефтедобывающая	23,0	71,0	32,4	100,0
Нефтеобрабатывающая	1,9	22,5	8,5	100,0
Итого	95,5	31,1	281,3	91,7
Рудная	40,2	51,8	66,6	85,8
Силикатная				
Цементная	6,8	28,0	24,2	100,0
Стекольная	13,4	20,3	65,9	100,0
Огнеупорно-керам.	2,9	25,6	11,4	100,0
Прочие пр-ства	0,2	8,2	2,1	87,7
Итого	23,3	22,4	103,6	99,7
Металлическая	190,4	26,1	460,2	63,1
Электротехническая	24,7	46,4	41,5	77,9
Электростанции	—	—	9,0	100,0
Химическая				
Основная химическая	12,6	61,4	17,3	84,2
Обработка кости	—	—	1,2	49,7
Лако-красочная	2,5	74,3	2,6	78,4
Лесо-химическая	0,3	24,1	1,0	87,0
Прочие пр-ства	7,0	72,6	6,9	71,2
Итого	22,4	60,2	29,0	78,0
Деревообрабатывающая	27,5	27,3	59,2	58,7
Прочие пр-ства	—	—	—	—
Итого по гр. „А“	424,0	28,9	1050,4	71,6
ГРУППА „Б“				
Соляная	1,5	29,2	3,9	74,9
Фарфоро-фаянсовая	11,4	48,2	23,6	100,0
Текстильная				
Хлопчатобумажная	169,8	38,1	138,8	31,2
Шерстяная	28,1	45,0	29,1	46,5
Льняная	7,6	7,8	72,9	75,5
Пеньковая	3,8	13,1	16,5	57,3
Шелковая	0,6	7,1	0,5	5,2
Итого	209,9	32,7	257,8	40,1

**Численность рабочих, переведенных к 1-му апреля 1930 г.
на 7-часовой рабочий день и непрерывную произв. неделю**
(По данным ВСНХ)

Наименование отраслей промышленности	Число рабочих переведенных на 7-часовой рабочий день		Число рабочих, переведенных на непрерывную рабочую неделю	
	Абсолютные цифры (в тысяч.)	В % к общему числу учтенных рабочих	Абсолютные цифры (в тысяч.)	В % к общему числу учтенных рабочих
Пр-ство одежды и туалета				
Швейная	29,2	43,5	36,4	54,0
Трикотажная	18,4	63,7	27,2	94,4
Итого	47,6	49,5	63,6	66,2
Кожевенная	20,9	19,7	45,0	42,6
Химическая				
Резиновая	28,9	97,6	6,9	23,3
Спичечная	7,1	32,4	8,6	38,9
Жиров. и парф.-космет.	3,4	37,8	7,5	82,6
Химико.-фармацевтическая	0,4	15,5	1,6	58,4
Итого	39,8	62,8	24,6	38,7
Пищевая				
а) отрасли с непрерывным производством				
Табачная	12,7	97,9	7,2	55,5
Махорочная	1,8	54,6	2,1	62,5
Пивоваренная	—	—	1,5	31,9
Дрожжевая	0,4	24,4	0,9	63,9
Спирто-водочная	—	—	0,5	7,1
Чайно-кофейная	—	—	—	—
Кондитерская	—	—	12,3	77,4
Итого	14,9	31,3	24,5	51,7
б) отрасли с сезонными перерывами				
Маслобоянная	1,2	13,5	6,9	75,1
Крахмало-паточная	—	—	0,9	34,9
Сахаро-рафинадная	—	—	—	—
Итого	1,2	4,0	7,8	25,5
Полиграфическая				
Типографическая	14,8	47,3	18,8	60,2
Словолитная	0,4	100,0	0,4	87,7
Итого	15,2	48,0	19,2	60,6
Бумажная	11,6	37,3	31,0	100,0
Итого по гр. „Б“	374,0	34,7	501,0	46,5
Всего по группам „А“ и „Б“	798,0	31,4	1551,4	61,0

Число рабочих, участвующих в соцсоревновании и ударных бригадах на 1 января 1930 г. (По материалам ВЦСПС)

С о ю з ы	Число обслед. предприятий	В них рабочих	% предпр., заключ. догов. на соц. соревн.		На 100 рабочих участвуют		% и т. р. участв. в соц. соревн.
			В целом с другими предприятиями	С сел. хоз. уйством (совхозы, колхозы)	В соц. соревн.	Ударн. бригадах	
1. Металлисты без Ленинграда	140	255.743	40,7	35,0	59	33	45,7
с Ленинградом 1)	190	342.558	47,4	29,5	62	36	45,6
2. Горнорабочие 1)	344	166.134	67,2	12,8	55	24	45,6
3. Текстильщики без Ленинграда	140	209.834	57,9	15,0	70	19	53,3
с Ленинградом 1)	169	270.212	62,1	18,3	70	25	59,0
4. Химики 3)	48	21.220	43,8	14,6	66	29	48,5
5. Деревообделочники	127	36.471	62,2	13,4	76	20	62,1
6. Бумажники без Ленинграда	36	17.091	83,3	13,9	75	26	62,9
с Ленинградом 1)	46	23.204	84,8	13,0	79	30	70,1
7. Строители 3)	136	57.546	52,9	8,8	51	27	59,0
8. Кожевники 2)	157	71.239	59,2	19,7	47	24	53,3
9. Печатники без Ленинграда	78	16.239	53,8	15,4	72	29	53,8
с Ленинградом 1)	93	23.562	54,8	15,1	68	33	58,2
10. Швейники без Ленинграда	36	31.196	50,0	25,0	58	41	63,4
с Ленинградом 1)	53	50.563	50,9	18,9	64	44	55,4
11. Сахарники 3)	82	46.293	90,2	10,1	82	17	84,1
2. Пищевики 2)	225	49.557	65,8	6,2	74	30	60,8
13. Водники 2)	59	29.089	67,8	16,9	64	21	73,0
14. Связь 2)	51	16.952	92,2	3,9	70	25	67,5
15. Нарпит без Ленинграда	46	3.925	41,3	2,2	76	23	—
16. „ с Ленинградом 1)	154	11.4.7	65,6	0,7	86	19	—

1) Данные по Ленинграду взяты по состоянию на 1-е марта 1930 г.

2) Данные по Ленинграду взяты по состоянию на 1-е января 1930 г.

3) Без Ленинграда.

Таблица 26

Состав рабочих, участвующих в соцсоревновании на 1 января 1930 г. (По материалам ВЦСПС) 1)

С о ю з ы	Всего учтено рабочих	% рабочих участвующих в соцсоревнов. среди							
		Всех рабочих	Взрослых		Молодежи (до 22 лет включ.)		Члены канд. ВКП (б)	Члены канд. ВЛКСМ	Беспартийн.
			М.	Ж.	М.	Ж.			
1. Металлисты без Ленинграда	149.496	45	46	37	41	39	43	41	46
с Ленинградом 2)	213.106	51	52	44	47	45	55	49	50
2. Горнорабочие 1)	92.005	55	56	47	63	44	62	61	53
3. Текстильщики без Ленинграда	147.792	52	49	55	43	49	51	50	52
с Ленинградом 2)	189.005	54	47	57	44	51	54	55	53
4. Химики 1)	14.096	57	58	54	59	66	57	52	58
5. Деревообделочники	27.790	60	61	56	64	65	70	73	57
6. Бумажники без Ленинграда	42.895	61	63	52	60	63	64	54	61
с Ленинградом 2)	18.434	65	67	59	63	67	69	64	65
7. Строители 1)	29.419	42	42	35	42	27	60	59	39
8. Кожевники 3)	33.604	50	52	42	47	41	57	52	47
9. Печатники без Ленинграда	11.756	65	67	61	73	61	74	78	61
с Ленинградом 2)	16.126	59	61	56	64	59	67	67	55
10. Швейники без Ленинграда	17.942	39	44	37	44	35	42	51	38
с Ленинградом 2)	32.429	53	59	51	52	49	64	70	54
11. Сахарники 1)	37.977	72	72	71	78	86	84	86	70
12. Пищевики 2)	36.465	54	54	55	61	73	60	66	51
13. Водники 3)	18.589	48	48	38	50	39	62	55	44
14. Связь 3)	11.800	57	53	65	62	72	44	58	58
15. Нарпит без Ленинграда	2.979	44	39	49	28	32	30	36	45
16. „ с Ленинградом 2)	9.841	43	42	43	38	35	40	53	42

1) В таблицу не включены предприятия, в которых все рабочие участвуют в социалистическом соревновании.

2) Данные по Ленинграду взяты по состоянию на 1-е марта 1930 г.

3) Данные по Ленинграду взяты по состоянию на 1-е января 1930 г.

4) Без Ленинграда.

Состав рабочих, участвующих в ударных бригадах на 1 января 1930 г. (По материалам В Ц С П С)¹⁾.

С о ю з ы	Число предпр., имеющих ударн. бригады.	В них рабочих.	Число органнз. ударных бригад	В среднем на 1 предприятие приход. ударн. бригад.	% рабочих участвующих в ударных бригадах среди:							
					Всех рабочих	Взрослых		Молодежи (до 22 л. включ.)		Членов и кандид. ВКП (б)	Членов и кандид. ВЛКСМ	Беспартийных.
						Мужчин	Женщин	Мужчин	Женщин			
1. Металлисты без Ленинграда	133	245.798	7.010	53	26	26	21	20	25	29	27	25
" с Ленинградом 2)	183	332.110	12.503	68	34	35	30	38	27	42	35	32
2. Горнорабочие 4)	314	160.063	4.694	15	26	25	24	30	17	30	31	25
3. Текстильщики без Ленинграда	124	185.088	5.585	21	26	21	29	26	36	23	33	26
" с Ленинградом 2)	152	247.374	3.874	25	28	23	31	28	37	28	38	27
4. Химики 4)	42	17.422	645	15	40	42	35	41	52	40	39	40
5. Деревообделочники	94	36.292	589	6	29	22	42	31	44	30	39	28
6. Бумажники без Ленинграда	25	14.496	473	19	26	27	23	20	8	29	21	26
" с Ленинградом 2)	35	19.759	709	20	34	35	32	34	12	45	39	31
7. Строители 4)	102	50.074	837	8	35	37	19	36	20	47	45	34
8. Кожевники 3)	120	68.467	1.936	15	33	34	28	40	35	38	38	30
9. Печатники без Ленинграда	59	12.078	433	8	36	35	37	46	42	41	53	31
" с Ленинградом 2)	72	19.381	765	11	35	35	34	40	40	42	46	30
10. Швейники без Ленинграда	35	31.196	796	23	33	33	33	34	33	40	41	31
" с Ленинградом 2)	51	49.499	1.122	22	42	41	43	37	43	51	58	38
11. Сахарники 4)	32	26.085	339	11	30	29	33	36	24	40	40	28
12. Пищевики 3)	161	41.814	1.290	8	34	33	36	45	56	39	48	30
13. Водники 3)	40	19.695	369	9	32	33	25	29	29	45	35	29
14. Связь 3)	42	14.086	360	9	29	22	42	31	44	30	39	28
15. Нарпит без Ленинграда 2)	25	3.007	79	3	23	25	21	34	23	30	53	21
" с Ленинградом 2)	64	7.379	167	3	27	28	27	39	36	49	62	24

1) В разработку вошли только те предприятия, в которых имеются ударные бригады.

2) Данные по Ленинграду взяты по состоянию на 1—III—30 г.

3) " " " " " " 1—I " "

4) без Ленинграда. " " " " " " " " " " " "

Распределение рабочих по году начала работы в производстве

Производства и районы	Из них начали работать в про- изводстве (%%)						Средний производственный стаж		
	Учено рабочих (в тысяч.)								
	До 1905 г.	1906—1913 г.	1914—1917 г.	1918—1921 г.	1922—1925 г.	1926—1927 г.		1928 год и позже	
Металлообработка и машиностроение	101,6	20,7	17,1	13,0	10,7	20,0	11,2	7,3	11,6
Ленинград	22,2	22,1	17,9	11,5	8,3	21,3	11,1	7,8	11,3
Московская обл.	18,7	19,6	17,5	13,0	10,5	19,3	11,9	8,2	11,1
УССР	16,5	20,4	18,5	13,6	10,9	22,3	8,8	5,5	11,7
Урал	8,9	16,9	12,7	12,9	11,8	18,0	15,1	12,6	10,4
И. П. О.	24,0	24,4	17,9	13,8	11,0	18,2	10,2	4,5	13,5
Прочие районы	11,3	15,3	14,8	12,9	13,6	21,0	12,8	9,6	9,7
Металлургия	47,4	17,7	15,2	12,0	10,2	22,0	15,1	7,8	10,6
УССР	21,4	14,7	14,3	11,1	9,3	24,3	18,9	7,4	9,2
Урал	12,2	19,9	15,2	14,2	10,4	21,4	12,3	6,6	11,7
Прочие районы	13,8	20,2	16,8	11,6	11,2	19,0	11,7	9,5	11,3
Хлопчатобум. промышленность	119,0	27,0	19,2	13,1	6,2	19,3	8,1	7,1	13,6
Ленинград	10,3	23,0	18,5	10,4	5,1	23,8	11,7	6,5	11,3
Московская обл.	53,8	26,6	18,7	13,2	7,4	19,5	8,3	6,3	13,9
Ивановский обл.	54,9	28,4	19,6	13,6	5,9	17,8	7,3	8,0	13,9
Льняная промышленность	17,4	24,4	20,7	14,0	9,6	19,0	9,9	2,4	13,9
Шерстяная	11,3	24,5	19,6	12,3	7,5	19,1	7,9	8,1	13,4
Суконная	5,8	24,6	19,2	14,4	9,7	20,8	7,3	4,0	14,5
Шоковая	3,7	40,1	23,8	9,6	3,5	10,8	7,3	4,9	16,4
Трикотажная	6,0	13,4	15,2	9,9	7,8	17,6	20,5	15,6	8,3
Каменноугольная промышленность	52,5	12,1	12,6	9,0	11,2	21,3	19,0	14,8	8,8
Донецкое	45,2	11,9	12,4	8,9	10,8	21,7	19,1	15,2	8,7
Урал	2,8	12,8	11,3	8,3	11,9	19,4	16,7	19,6	8,5
Сибирь	4,5	13,7	15,9	11,1	14,7	18,1	19,0	7,5	9,7
Рудная промышленность	9,9	13,7	15,1	8,2	8,4	23,6	18,1	12,9	8,3
УССР	5,7	12,6	16,9	8,1	7,1	27,2	18,4	9,7	8,0
Урал	4,2	15,1	12,8	8,4	10,1	18,8	17,7	17,1	8,6
Нефтяная промышленность	7,5	19,5	19,6	12,3	14,0	24,6	6,9	3,1	12,4
Азнефть	4,7	21,5	20,4	12,7	13,6	23,1	5,7	3,0	13,2
Прознефть	2,8	13,1	16,6	10,9	15,7	29,7	10,8	3,2	9,7
Итого по учетным производствам	382,1	21,3	17,2	12,2	9,1	20,3	11,7	8,2	11,9
Сверх того:									
Стрелками									
Постоянные раб. Моск. обл.	5,2	14,3	15,2	8,3	10,0	19,6	16,3	16,3	8,9
" Ленинграда	7,6	15,7	15,4	8,0	9,0	19,9	15,6	16,4	8,9
Охотиники Моск. сов. обл.	10,2	17,6	15,3	7,3	7,8	16,3	14,5	21,2	8,8
" Ленинграда	5,4	22,9	17,4	6,5	7,5	15,5	11,2	19,0	10,0

Социальное происхождение рабочих и связь их с землей

Производства и районы	Из числа учетных рабочих (в % %)											% облагаемых с.-х. налогом к общему числу имеющих землю	Средний размер налога (в руб.) на облагаемое хозяйство	
	выходцы из семей				имеющие землю			имеющие хозяйство						
	Рабочих	Служащих	Крестьян	Торговцев, кустарей и прочих	В месте жительства	Вне места жительства	Всего	Без посева	С посевом без рабочего скота	С посевом и с рабочим скотом				
Металлообработка и машиностр.	58,7	5,5	33,3	2,5	8,7	10,1	18,8	4,9	5,1	8,8	82,7	23,4		
Ленинград	51,8	7,1	38,6	2,5	0,6	11,8	12,4	1,6	3,0	7,8	88,7	27,1		
Московская обл.	54,7	5,5	37,9	1,9	11,5	20,2	31,7	2,6	10,0	19,1	92,1	28,2		
УССР	62,5	7,0	26,8	3,7	4,9	0,8	5,7	2,1	2,9	0,7	79,1	20,1		
Урал	71,3	4,8	19,9	4,0	22,9	1,9	24,8	18,3	0,9	5,6	46,3	10,5		
Ц. П. О.	61,7	3,0	33,9	1,4	14,5	14,0	28,5	7,8	8,4	12,3	86,9	20,5		
Прочие районы	57,6	5,4	33,8	3,2	2,3	1,6	3,9	2,0	0,9	1,0	45,8	16,7		
Металлургия	52,7	3,2	42,1	2,0	12,5	10,7	23,2	8,9	6,9	7,4	64,1	17,8		
УССР	41,2	3,1	53,7	2,0	5,7	15,2	20,9	2,8	10,5	7,6	71,8	19,4		
Урал	69,9	2,3	26,5	1,3	27,4	4,6	32,0	22,2	1,5	8,3	48,3	12,7		
Прочие районы	55,4	3,9	38,4	2,3	10,0	9,1	19,1	6,6	6,3	6,2	74,4	19,8		
Хлопчатобумажная промышл.	56,5	2,6	39,4	1,5	11,8	6,5	18,3	2,9	5,3	10,1	89,6	22,3		
Ленинград	57,7	4,8	35,5	2,0	—	4,3	4,3	0,6	1,3	2,4	83,5	23,8		
Московская обл.	59,9	2,8	35,8	1,5	14,9	7,9	22,8	4,9	7,2	10,7	89,4	20,8		
Ивановская обл.	52,7	2,0	43,7	1,6	11,1	5,6	16,7	1,6	4,0	11,1	90,2	24,2		
Льняная промышл.	45,9	2,2	48,7	3,2	22,2	5,3	27,5	2,6	8,1	16,8	87,8	24,5		
Шерстяная	56,0	2,9	39,6	1,5	14,2	8,8	23,0	4,8	7,6	10,6	92,5	29,5		
Суконная	71,4	3,4	22,9	2,3	14,6	1,0	15,6	6,6	6,2	2,8	68,2	13,9		
Шелковая	50,0	3,3	45,0	1,7	6,5	11,3	17,8	2,7	4,7	10,4	91,1	27,9		
Трикотажная	50,2	5,5	42,7	1,6	3,1	13,7	16,8	1,7	4,3	10,8	90,3	35,5		
Каменноугольная промышл.	34,4	1,9	62,3	1,4	5,0	19,6	24,6	4,1	9,0	11,5	73,9	19,6		
Донбасс	33,8	1,9	63,1	1,2	4,9	21,4	26,3	3,8	10,1	12,4	74,3	20,2		
Урал	39,1	2,0	58,2	0,7	12,1	20,5	32,6	12,9	6,5	13,2	72,6	14,1		
Сибирь	36,6	1,3	58,7	3,4	1,3	1,2	2,5	1,0	0,5	1,0	45,1	12,9		
Рудная промышл.	41,8	2,6	53,9	1,9	20,5	20,9	41,4	16,9	16,5	8,0	67,8	17,1		
УССР	32,6	2,6	62,7	2,1	23,7	18,0	41,7	11,2	25,1	5,4	65,4	17,5		
Урал	54,4	2,6	41,5	1,5	16,4	24,5	40,9	24,4	5,0	11,5	71,1	16,5		
Нефтяная промышл.	32,7	1,6	63,4	2,3	1,1	6,1	7,2	1,9	2,7	2,6	65,1	11,0		
Азнефть	31,5	1,6	64,6	2,3	1,2	7,5	8,7	2,1	3,4	3,2	65,8	10,9		
Грознефть	36,7	1,8	59,3	2,2	0,8	1,5	2,3	1,0	0,8	0,5	60,0	11,7		
Итого по учетным производствам	52,2	3,3	42,6	1,9	10,4	10,2	20,6	4,8	6,3	9,5	80,3	21,6		
Сверх того:														
Строители														
Постоянные раб. Московск. обл.	31,8	5,3	60,8	2,1	—	—	37,0	2,0	10,7	24,3	83,3	19,7		
" " Ленинграда	32,4	5,4	60,2	2,0	—	—	23,4	2,7	4,9	15,8	74,9	19,0		
Отходники Московск. обл.	11,0	0,5	88,2	0,3	—	—	95,5	2,3	27,1	66,1	81,1	16,4		
" Ленинграда	5,3	0,4	94,1	0,2	—	—	96,9	1,6	10,8	84,5	83,1	18,8		

Социальное происхождение рабочих и связь их с землей в зависимости от времени начала работы в производстве

1. Производство 2. Год начала работы на производстве	Учено рабочих (в тыс.)	Из числа учтенных рабочих (в %/о)											% облагаемых сел.-х. налогом к числу имеющих землю	Средн. размер налога (в руб.) на облагае- мое хозяйство
		Выходцы из семей				имеющие землю			имеющие хозяйство					
		Рабочие	Служащих	Крестьян	Торг., куст. и проч.	В месте ж. тельства	Вне места жительства	Всего	Без посева	С посевом без работ, скота	С посевом и с работ. скотом			
3	4	5	6	7	8	9	10	11	12	13	14			
Металлообработка и машиностроение	101,6	58,7	5,5	33,3	2,5	8,7	10,1	18,8	4,9	5,1	8,8	82,7	23,4	
До 1905 г.	21,0	57,5	2,8	37,0	2,7	12,3	12,4	24,7	7,0	5,4	12,3	86,6	26,2	
1906—1917 г.	30,6	61,6	3,4	32,8	2,2	9,8	10,4	20,2	5,3	6,2	8,7	84,2	22,2	
1918—1925 „	31,2	59,4	7,1	30,8	2,7	6,9	8,1	15,0	3,7	4,1	7,1	80,4	23,3	
1926 г. и позже	18,8	54,1	9,3	34,2	2,4	5,9	10,2	16,1	3,5	4,5	8,0	76,7	21,5	
Металлургия	47,4	52,7	3,2	42,1	2,0	12,5	10,7	23,2	8,9	6,9	7,4	64,1	17,8	
До 1905 г.	8,4	59,1	2,0	36,8	2,1	20,9	8,4	29,3	15,6	5,1	8,5	65,1	19,1	
1905—1917 г.	12,9	60,1	2,1	36,0	1,8	15,4	8,3	23,7	10,6	7,3	5,8	62,5	15,6	
1918—1925 „	15,2	51,0	3,7	43,4	1,9	8,7	9,7	18,4	6,3	6,1	6,0	65,2	18,6	
1926 г. и позже	10,9	41,6	4,5	52,0	1,9	8,0	16,8	24,8	5,7	9,1	10,0	63,7	18,1	
Хлопчатобумажн. промышл.	119,0	56,5	2,6	39,4	1,5	11,8	6,5	18,3	2,9	5,3	10,1	89,6	22,3	
До 1905 г.	32,2	49,0	0,9	48,7	1,4	13,9	7,5	21,4	2,8	5,0	13,7	93,5	26,1	
1906—1917 г.	38,4	55,2	1,3	41,9	1,6	14,3	5,7	20,0	4,0	6,6	9,4	90,0	20,0	
1918—1925 „	30,4	62,5	3,7	32,2	1,6	8,4	6,1	14,5	2,5	4,3	7,7	87,2	21,1	
1926 г. и позже	18,0	62,2	6,2	29,9	1,7	8,8	7,2	16,0	2,4	4,0	9,6	82,9	20,3	
Льняная промышл.	17,4	45,9	2,2	48,7	3,2	22,2	5,3	27,5	2,6	8,1	16,9	87,8	24,5	
До 1905 г.	4,2	41,1	0,7	55,0	3,2	26,4	5,2	31,6	2,7	8,3	20,5	91,0	24,8	
1906—1917 г.	6,1	44,5	0,8	51,8	2,9	25,2	4,5	29,7	3,1	9,9	16,6	87,2	23,7	
1918—1925 „	5,0	49,3	3,8	43,4	3,5	17,1	6,0	23,1	1,9	7,1	14,3	86,2	24,7	
1926 г. и позже	2,1	50,8	5,2	41,1	2,9	16,7	6,4	23,1	1,7	5,7	15,7	85,2	24,8	
Шерстяная промышл.	11,3	56,0	2,9	39,6	1,5	14,2	8,8	23,0	4,8	7,6	10,6	92,5	29,5	
До 1905 г.	2,9	52,0	1,0	45,4	1,6	17,0	11,0	28,0	5,0	8,5	14,6	95,4	31,9	
1906—1917 г.	3,6	56,5	1,2	41,1	1,2	16,6	7,1	23,7	5,7	9,4	8,6	93,2	27,8	
1918—1925 „	3,0	58,1	4,3	36,1	1,5	12,4	7,3	19,7	4,3	6,2	9,1	90,1	30,1	
1926 г. и позже	1,8	58,3	6,5	33,8	1,4	7,9	11,1	19,0	3,4	4,9	10,6	88,3	29,1	

Суконная промышл.	5,8	71,4	3,4	22,9	2,3	14,6	1,0	15,6	6,6	6,2	2,8	68,2	13,9
До 1905 г.	1,4	72,7	0,9	24,3	2,1	21,4	1,4	22,8	11,1	7,8	4,0	69,4	15,4
1906—1917 г.	2,0	70,6	2,3	25,4	1,7	14,4	1,1	15,5	5,4	7,5	2,6	76,2	11,9
1918—1925 „	1,8	69,6	5,6	21,6	3,2	10,8	0,7	11,5	4,6	4,4	2,5	61,2	14,4
1926 г. и позже	0,6	75,9	6,5	15,8	1,8	9,8	1,4	11,2	5,1	3,8	2,3	50,0	15,6
Шелковая промышл.	3,7	50,0	3,3	45,0	1,7	6,5	11,3	17,8	2,7	4,7	10,4	91,1	27,9
До 1905 г.	1,5	44,9	0,9	52,8	1,4	6,5	14,0	20,5	2,8	5,3	12,5	91,2	26,8
1906—1917 г.	1,2	49,4	1,4	47,7	1,5	7,7	8,4	16,1	2,2	5,2	8,7	91,0	29,8
1918—1925 „	0,5	58,5	6,5	33,2	1,8	6,4	10,7	17,1	3,2	3,8	10,1	90,1	25,1
1926 г. и позже	0,5	58,5	12,9	25,8	2,8	3,1	10,9	14,0	2,4	2,9	8,7	90,5	32,0
Трикотажная промышл.	6,0	50,2	5,5	42,7	1,6	3,1	13,7	16,8	1,7	4,3	10,8	90,3	35,5
До 1905 г.	0,8	46,3	2,0	49,7	2,0	2,1	17,2	19,3	2,1	3,3	14,0	94,2	36,0
1906—1917 г.	1,5	51,6	2,2	45,5	0,7	1,7	10,9	12,6	1,3	3,5	7,8	88,9	37,8
1918—1925 „	1,5	57,0	7,2	34,2	1,6	1,8	10,0	11,8	1,1	3,6	7,1	90,0	31,7
1926 г. и позже	2,2	45,9	7,9	44,2	2,0	5,3	16,9	22,2	2,3	5,5	14,3	89,6	32,0
Каменноугольная промышл.	52,5	34,4	1,9	62,3	1,4	5,0	19,6	24,6	4,1	9,0	11,5	73,9	19,6
До 1905 г.	6,3	35,7	0,9	61,8	1,6	6,7	10,0	16,7	4,1	5,7	7,0	79,2	21,5
1906—1917 г.	11,4	41,5	1,3	55,7	1,5	6,8	11,4	18,2	4,0	7,7	6,5	72,4	19,8
1918—1925 „	17,1	35,4	1,7	61,4	1,6	5,1	15,9	21,0	3,7	8,1	9,1	73,6	20,4
1926 г. и позже	17,7	28,4	2,7	67,9	1,0	3,2	31,9	35,1	4,5	12,2	18,4	73,6	18,7
Рудная промышл.	9,9	41,6	2,6	53,9	1,9	20,5	20,9	41,4	16,9	16,5	8,0	67,8	17,1
До 1905 г.	1,3	53,0	0,9	44,2	1,9	27,5	24,2	51,7	26,2	13,8	11,6	77,4	20,5
1906—1917 г.	2,3	46,0	2,2	49,8	2,0	27,2	18,3	45,5	17,7	21,4	6,5	73,9	16,8
1918—1925 „	3,2	41,6	3,1	53,6	1,7	19,1	17,1	36,2	14,9	15,5	5,9	63,2	15,2
1926 г. и позже	3,1	33,3	3,2	61,4	2,1	13,6	25,3	38,9	14,1	15,0	9,7	61,3	14,7
Нефтяная промышл.	7,5	32,7	1,6	63,4	2,3	1,1	6,1	7,2	1,9	2,7	2,6	65,1	11,0
До 1905 г.	1,4	30,5	1,0	64,7	3,8	1,2	5,4	6,6	2,4	2,4	2,0	62,3	13,5
1906—1917 г.	2,3	34,0	1,1	62,5	2,4	0,9	5,5	6,4	1,4	3,0	1,8	66,7	10,0
1918—1925 „	3,0	32,0	2,1	64,3	1,6	1,1	6,5	7,6	2,0	2,6	3,1	64,7	9,8
1926 г. и позже	0,8	35,2	2,4	60,5	1,9	1,8	8,2	10,0	2,2	3,5	4,2	67,2	13,3
Итого по учетным производствам	382,1	52,2	3,3	42,6	1,9	10,4	10,2	20,6	4,8	6,3	9,5	80,3	21,6
Сверх того													
Строители (Моск. обл. и Ленинграда.)													
Постоянные рабочие	12,8	32,1	5,4	60,5	2,0	—	—	28,9	2,4	7,3	19,2	81,6	19,4
До 1905 г.	1,9	26,5	0,9	71,0	1,6	—	—	37,2	2,3	10,1	24,8	87,8	20,7
1906—1917 г.	3,0	29,1	1,1	63,8	1,0	—	—	33,0	3,2	10,2	19,8	80,8	16,9
1918—1925 „	3,8	31,5	5,4	60,9	2,2	—	—	26,7	2,2	5,8	18,7	79,1	20,0
1926 г. и позже	4,1	37,5	10,6	49,1	2,8	—	—	23,9	2,2	5,0	16,7	80,6	20,1
Отходники	15,6	9,0	0,4	90,3	0,3	—	—	96,0	2,0	21,5	72,5	81,8	17,2
До 1905 г.	3,0	10,9	0,3	88,4	0,4	—	—	97,1	1,4	16,9	79,4	88,8	17,6
1906—1917 г.	3,6	11,2	0,6	88,1	0,1	—	—	96,9	2,0	27,1	67,9	80,1	15,1
1918—1925 „	3,7	7,4	0,4	92,0	0,2	—	—	95,7	2,4	23,1	73,0	80,2	17,8
1926 г. и позже	5,3	7,6	0,5	91,6	0,3	—	—	95,0	2,0	19,2	72,5	80,1	18,1

Грамотность и продолжительность обу

Производства и районы	% неграмотных						
	до 22 лет.	23—29	30—39	40 л. и старше	Всего	В т. числе среды	
						Мужчины	Женщины
Металлообработка и машиностроение	1,4	2,0	4,2	11,7	4,5	3,6	4,0
Ленинград	0,2	0,6	2,0	8,3	2,8	2,4	5,4
Московская обл.	0,8	1,5	3,9	9,6	3,6	2,2	14,5
У. С. С. Р.	0,3	1,0	3,0	8,1	2,8	2,7	6,9
Урал	4,2	5,1	9,5	22,4	8,7	7,1	20,4
Ц. П. О.	1,6	2,9	5,4	15,2	6,3	5,1	19,4
Прочие районы	2,1	3,2	5,2	12,9	5,1	4,4	12,0
Металлургия	4,6	6,2	10,9	22,3	10,2	8,8	31,8
У. С. С. Р.	4,4	5,7	9,6	18,9	8,7	7,9	23,5
Урал	5,9	9,1	16,7	30,2	14,2	11,7	35,7
Прочие районы	3,5	4,5	7,6	19,4	8,6	7,4	34,1
Хлопчатобумажная промышленность	3,5	9,3	21,9	44,0	20,2	6,3	28,1
Ленинград	1,0	5,4	17,5	43,1	16,0	5,3	19,7
Московская обл.	4,3	11,0	24,3	43,7	21,0	6,5	30,3
Ивановская обл.	3,2	8,4	20,4	44,3	20,1	6,1	27,8
Льняная промышленность	4,6	10,1	23,9	44,0	20,6	6,9	28,1
Шерстяная	2,3	6,0	17,7	37,3	15,6	4,0	23,8
Суконная	3,7	11,4	23,9	39,6	18,5	9,5	29,1
Шелковая	0,3	5,4	19,7	41,5	22,2	3,9	31,6
Трикотажная	3,2	5,2	17,1	32,5	11,2	2,7	15,2
Каменноугольная промышленность	13,5	10,5	15,1	29,4	15,6	14,3	33,6
Донбасс	13,6	10,5	14,3	28,5	15,2	13,7	33,8
Урал	15,8	16,2	23,8	39,2	21,2	21,2
Сибирь	4,4	8,6	16,9	30,6	15,7	15,5	25,3
Рудная промышленность	10,3	8,0	12,7	23,3	12,7	11,1	30,7
У. С. С. Р.	5,5	4,4	8,8	17,7	8,1	7,8	18,5
Урал	15,0	13,6	18,9	31,4	18,2	16,1	34,6
Нефтяная промышленность	4,7	11,8	24,0	49,1	21,0	21,0
Азнефть	5,5	14,1	28,5	46,6	25,0	25,0
Грознефть	2,5	5,4	8,2	59,8	7,9	7,9
Итого по учтенным производствам	5,2	6,9	15,0	30,9	13,9	8,1	26,6
Сверх того							
Строители							
Постоянные раб. Моск. обл.	2,2	1,6	1,8	9,0	2,9	2,9
" " Ленинграда	1,5	1,8	3,2	10,2	3,4	3,4
Отходники Московской области	8,0	5,2	7,0	19,6	9,3	9,3
" Ленинграда	2,7	1,2	3,4	13,2	5,1	5,1

чения рабочих разного возраста и пола.

% лиц со школьным образованием								Средняя продолжительность школьного обучения					
до 22 лет	23—29	30—39	40 л. и старше	Всего	В т. числе среди		До 22-х лет	23—29	30—39	40 л. и старше	Всего	В т. числе среди	
					Мужчин	Женщин						Мужчин	Женщин
96,4	93,2	88,1	75,2	88,9	90,0	78,5	5,0	4,0	3,6	3,3	4,0	4,0	3,8
98,6	96,1	90,9	77,4	90,7	91,2	87,3	5,9	4,6	3,9	3,4	4,5	4,5	4,6
97,5	95,1	91,0	82,0	92,0	93,9	77,3	5,1	3,9	3,5	3,2	4,0	4,0	3,5
96,2	90,1	84,8	70,3	86,2	86,4	81,5	5,3	4,2	3,8	3,5	4,3	4,3	4,2
93,0	87,9	81,0	65,5	84,4	86,2	70,9	4,1	3,5	3,0	2,9	3,5	3,6	3,2
96,9	94,4	90,4	75,1	89,3	90,7	74,2	4,7	3,7	3,4	3,1	3,8	3,8	3,4
93,7	89,9	85,3	72,1	86,6	88,1	73,7	4,5	3,8	3,5	3,2	3,8	3,9	3,4
91,1	85,8	79,2	63,3	81,0	82,3	60,5	4,2	3,5	3,2	3,0	3,5	3,6	3,1
90,3	85,2	78,7	62,7	81,0	81,7	67,1	4,2	3,6	3,3	3,0	3,6	3,6	3,5
90,5	83,5	74,3	60,2	78,6	81,1	57,4	4,0	3,2	2,9	2,9	3,3	3,4	2,7
92,8	88,6	83,7	66,2	83,0	84,1	58,3	4,6	3,5	3,2	3,0	3,6	3,6	3,2
94,5	85,0	69,9	46,2	73,3	87,0	65,4	4,3	3,1	2,7	2,8	3,3	3,7	3,1
97,1	88,1	68,9	45,5	76,0	87,5	72,0	5,6	3,9	2,9	2,9	4,2	4,1	4,2
93,3	83,9	69,0	48,2	73,4	87,8	64,1	4,3	3,0	2,8	2,8	3,3	3,7	3,0
94,7	85,7	71,0	44,5	72,7	86,2	65,3	4,0	3,0	2,6	2,7	3,1	3,6	2,8
92,2	83,8	67,3	44,6	72,1	85,9	64,4	3,7	2,7	2,5	2,6	2,9	3,4	2,6
95,1	89,2	54,5	52,2	78,1	89,9	69,8	4,5	3,1	2,7	2,6	3,4	3,6	3,1
94,4	84,4	69,3	51,1	76,2	84,5	66,4	4,5	2,8	2,6	2,7	3,3	3,4	3,1
98,2	85,9	67,3	47,0	68,0	89,5	56,9	5,4	3,3	2,7	2,7	3,4	3,9	3,1
94,8	89,6	73,7	54,9	82,7	93,3	77,8	4,7	3,8	3,1	3,0	4,0	4,0	3,9
79,8	79,9	71,4	53,2	73,7	74,7	59,3	3,3	2,9	2,8	2,7	3,0	3,1	2,8
79,7	81,3	73,5	54,8	75,0	76,3	59,1	3,3	3,0	2,8	2,7	3,0	3,1	2,8
75,8	69,4	60,2	48,3	66,5	66,5	3,2	2,9	2,9	2,9	3,0	3,0
86,7	72,1	62,2	45,1	65,2	65,2	66,7	3,8	2,7	2,7	2,8	3,0	2,9	3,3
83,3	82,2	75,8	59,7	72,2	77,2	59,8	3,1	3,1	2,9	2,7	3,0	3,0	2,4
89,3	88,0	82,0	65,1	82,9	83,1	74,8	3,2	3,2	2,9	2,7	3,0	2,0	2,9
77,1	73,4	65,8	52,4	69,5	71,3	55,0	2,9	2,9	2,8	2,7	2,9	3,9	2,2
90,8	81,2	66,3	49,1	68,9	68,9	4,4	3,2	3,0	3,0	3,3	3,3
91,5	80,9	63,9	46,6	66,9	63,9	4,6	3,3	3,0	3,1	3,4	3,4
88,7	82,1	74,7	59,8	75,8	75,8	3,9	3,1	2,9	2,8	3,1	3,1
91,4	86,7	75,3	56,7	78,3	83,9	66,3	4,3	3,4	3,0	2,9	3,5	3,6	3,5
95,5	95,1	95,0	82,2	93,5	93,5	4,4	3,8	3,5	3,1	3,9	3,9
97,1	95,3	91,7	79,9	92,5	92,5	4,7	4,0	3,5	3,2	4,0	4,0
89,4	92,7	88,2	70,7	86,5	86,5	3,2	3,3	3,1	2,9	3,2	3,2
96,0	97,2	93,4	76,9	90,9	90,9	3,3	3,4	3,1	3,0	3,2	3,2

Характеристика взрослых рабочих отдельных квалификаций.

Производства и группы по квалификации	Учено- рабочих	П о к а з а т е л и							
		Средний возраст	Средний производ. стаж	Средний стаж в професс.	% негра- мотных	% полу- грамотн.	% рабоч. со школь- ным обу- чением	Продолж. школьн. обучения в годах на одного обучаш.	Дневной зарботок (в руб.)
Металлообработка и машиностроение	96.282	32,0	11,6	7,7	4,7	2,3	88,4	3,9	4,16
Высококвалифицированные	4.055	41,7	22,9	16,0	2,0	1,5	90,6	4,1	6,56
Квалифицированные	19.872	37,3	17,9	13,1	2,5	1,6	90,4	3,9	5,35
Полуквалифицированные	42.379	31,2	11,0	7,1	4,1	2,3	89,1	4,0	4,12
Неквалифицированные	29.976	28,1	6,7	4,0	7,4	3,0	85,8	3,9	3,07
Металлургия	41.044	30,4	10,6	6,7	10,3	3,2	80,3	3,4	3,18
Высококвалифицированные	2.615	40,6	20,4	13,2	6,9	2,4	81,2	3,5	4,97
Квалифицированные	10.338	35,2	14,9	9,5	8,4	2,5	81,7	3,5	3,81
Полуквалифицированные	18.720	29,8	8,9	5,6	10,0	3,0	81,1	3,5	2,99
Неквалифицированные	9.371	27,8	6,5	4,2	15,3	4,3	76,9	3,3	2,27
Хлопчатобумажная пром.	114.474	32,9	13,6	9,8	20,9	4,8	72,3	3,2	2,53
Высококвалифицированные	11.124	39,7	20,5	12,5	7,1	2,5	84,3	3,6	4,08
Квалифицированные	35.361	34,5	15,5	11,8	21,4	5,2	71,2	3,1	2,80
Полуквалифицированные	47.814	32,2	12,9	9,5	23,8	5,1	69,6	3,2	2,28
Неквалифицированные	20.175	27,7	8,2	5,3	21,0	4,3	74,0	3,3	1,79
Льняная промышлен.	17.118	32,2	13,9	9,5	21,0	5,6	71,6	2,9	1,90
Высококвалифицированные	1.037	40,2	21,6	13,1	6,0	1,4	83,7	3,4	3,37
Квалифицированные	2.817	34,7	16,1	10,5	11,8	3,9	79,5	3,1	2,45
Полуквалифицированные	9.195	32,9	14,8	10,6	24,7	6,6	67,4	2,7	1,80
Неквалифицированные	4.069	27,0	8,2	5,5	22,6	5,6	72,5	2,9	1,33
Шерстяная промышлен.	10.819	32,2	13,4	9,3	16,1	4,5	77,4	3,3	2,90
Высококвалифицированные	1.533	36,3	17,9	12,2	8,1	3,0	84,8	3,5	4,12
Квалифицированные	3.880	34,2	15,8	11,8	15,1	5,0	78,2	3,2	3,31
Полуквалифицированные	4.040	30,3	11,0	7,5	18,3	4,8	75,1	3,2	2,39
Неквалифицированные	1.366	28,2	8,3	4,7	21,5	4,1	73,4	3,3	1,86

Суконная промышл.	5.497	31,8	14,5	9,3	19,6	4,1	74,7	3,1	1,97
Высококвалифицированные	554	36,5	20,0	13,5	7,4	1,4	85,9	3,4	2,82
Квалифицированные	2.351	32,5	15,4	10,6	14,8	4,0	78,7	3,1	2,19
Полуквалифицированные	1.954	29,7	12,2	7,3	23,5	4,8	71,9	3,0	1,64
Неквалифицированные	638	31,6	13,2	6,8	36,0	4,7	59,4	2,8	1,37
Шелковая промышл.	3.578	36,3	16,4	12,2	23,0	11,7	66,7	3,3	3,14
Высококвалифицированные	379	40,5	20,3	14,2	2,1	3,9	89,7	3,6	4,93
Квалифицированные	1.235	36,2	16,9	13,3	18,8	11,4	71,7	3,3	3,31
Полуквалифицированные	1.835	35,9	15,8	11,7	30,8	13,6	57,9	3,1	2,68
Неквалифицированные	129	30,7	8,4	3,4	14,0	10,0	76,7	3,7	1,98
Трикотажная промышл.	5.763	29,2	8,3	5,5	11,6	6,3	82,1	3,9	3,10
Высококвалифицированные	34	33,1	12,7	7,2	2,9	—	91,1	4,6	5,95
Квалифицированные	1.013	33,2	12,6	8,6	3,2	4,4	90,2	4,0	4,38
Полуквалифицированные	4.554	28,4	7,6	4,9	13,2	6,8	80,5	3,9	2,83
Неквалифицированные	162	25,8	4,0	1,9	20,4	6,1	75,9	3,8	1,81
Каменно-угольная промышл.	50.755	29,4	8,8	5,2	16,1	4,9	72,9	2,9	2,71
Высококвалифицированные	12.990	32,9	11,4	7,4	15,7	5,1	70,5	2,9	3,67
Квалифицированные	7.587	33,5	12,9	7,3	10,8	4,4	76,6	3,0	3,18
Полуквалифицированные	16.617	28,5	8,0	4,6	13,8	4,3	76,3	3,0	2,53
Неквалифицированные	13.561	24,7	5,0	2,8	22,0	5,9	68,9	2,9	1,66
Рудная промышл.	9.733	30,1	8,3	4,3	12,6	4,9	76,8	3,0	2,74
Высококвалифицированные	2.526	34,2	12,0	5,9	11,9	4,7	75,4	2,9	3,80
Квалифицированные	1.682	32,3	10,5	6,1	10,0	4,5	76,8	3,1	2,89
Полуквалифицированные	4.466	28,0	6,2	3,2	12,8	5,0	78,1	3,0	2,28
Неквалифицированные	1.059	25,3	4,6	2,6	17,4	6,1	74,3	2,6	1,66
Нефтяная промышл.	7.421	34,2	12,4	7,2	21,4	2,9	68,5	3,3	3,17
Высококвалифицированные	239	42,2	21,3	13,0	3,9	—	85,7	4,1	5,17
Квалифицированные	2.445	37,0	15,9	9,5	11,3	2,3	76,0	3,4	4,02
Полуквалифицированные	1.328	33,0	11,1	5,5	18,0	3,1	71,6	3,3	3,03
Неквалифицированные	3.609	32,4	10,2	5,9	29,6	3,4	61,9	3,1	2,60
Итого по учетным производствам	362.484	31,8	11,9	8,0	14,4	4,0	77,7	3,4	3,07

Партийность рабочих:

Таблица 33

члены и кандидаты ВКП(б) и ВЛКСМ в % к числу рабочих соответствующего пола и возраста

Производства и районы	Члены и канд. ВКП(б)						Члены и кандид. ВЛКСМ					
	До 22 л.	23—29	30—39	40 лет и старше	Всего	В т. ч. среди		До 22 л.	23—29	Всего	В т. ч. среди	
						Мужчин	Женщин				Мужчин	Женщин
Металлообработка и машиностроение	8,5	26,5	21,1	12,5	17,8	17,9	17,8	42,5	3,7	11,3	10,9	19,6
Ленинград	12,5	38,1	28,1	15,9	24,6	24,7	23,8	55,9	6,0	13,9	13,6	16,9
Московская обл.	5,6	20,8	18,0	11,1	14,6	15,0	11,4	35,2	2,9	9,2	9,2	9,1
УССР	5,0	22,6	19,3	12,0	15,5	15,6	14,3	47,3	4,4	12,2	11,7	25,4
Урал	9,5	24,2	17,2	10,6	15,3	15,2	16,3	35,3	1,6	12,6	12,0	16,6
ЦПО	9,4	25,3	19,4	10,4	16,7	16,5	18,9	37,0	2,4	9,1	8,8	12,7
Прочие районы	8,4	25,1	20,4	13,7	17,8	17,9	17,4	42,0	3,8	11,7	11,3	14,9
Металлургия	6,0	20,0	16,5	9,4	13,6	13,6	13,6	34,6	2,7	9,5	9,3	12,0
УССР	4,7	18,8	15,9	10,1	13,0	13,0	13,6	34,6	3,2	10,0	9,6	17,4
Урал	8,4	20,8	15,7	8,5	13,8	13,8	14,2	31,5	2,0	9,3	9,2	9,0
Прочие районы	5,5	21,1	17,7	9,5	14,1	14,1	12,5	38,1	2,8	9,3	9,2	11,4
Хлопчатобумажная пром-сть	4,3	11,1	8,1	5,3	7,1	11,7	4,6	25,6	1,4	6,6	8,2	5,6
Ленинград	6,2	19,4	14,4	8,3	11,8	18,1	9,5	44,4	4,7	14,1	14,6	13,9
Московская обл.	2,9	10,1	7,5	5,0	6,3	10,6	3,7	20,9	1,2	5,5	7,7	4,0
Ивановская обл.	5,3	10,7	7,6	5,0	7,2	12,1	4,3	26,1	1,0	6,2	8,0	5,3
Льняная пром-сть	7,6	14,3	10,7	6,0	9,8	14,9	6,9	26,5	0,6	6,5	9,4	4,9
Шерстяная „	3,5	13,4	11,1	6,7	8,7	13,5	5,3	28,2	1,8	7,6	9,4	6,4
Суконная „	8,5	16,7	12,9	4,1	10,9	14,7	6,5	40,6	1,5	10,9	11,7	10,0
Шелковая „	9,7	18,5	10,2	6,8	10,2	15,4	7,6	33,4	2,3	6,0	10,4	3,6
Трикотаж. „	3,4	16,5	14,4	10,5	10,6	15,3	8,4	35,2	4,7	13,6	16,8	12,1
Каменноугольная пром-сть	6,3	13,1	14,1	11,2	9,6	10,0	5,4	20,8	1,8	7,9	7,5	13,5
Довбасс	3,0	12,7	13,7	10,4	9,0	9,4	5,2	20,0	1,8	8,0	7,5	13,2
Урал	3,7	13,4	11,5	10,4	9,1	9,1	—	19,0	1,4	7,3	7,3	—
Сибирь	9,0	17,4	18,4	16,3	15,9	16,0	11,1	38,5	1,5	7,6	7,2	23,2
Рудная пром-сть	2,4	10,6	10,5	7,2	7,7	7,8	6,8	22,4	1,8	7,0	6,9	8,0
УССР	2,1	10,9	10,9	9,2	8,4	8,2	14,6	31,5	2,5	8,7	8,4	19,8
Урал	2,7	10,2	9,8	4,5	6,7	7,0	4,2	13,3	0,8	4,7	4,8	4,2
Нефтяная пром-сть	19,9	40,5	36,6	19,9	31,1	31,1	—	48,8	3,0	7,0	7,0	—
Азнефть	20,7	42,8	38,3	20,4	32,3	32,3	—	52,0	3,6	7,3	7,3	—
Грознефть	17,5	34,1	30,6	17,6	27,0	27,0	—	40,0	1,0	6,4	6,4	—
Итого по учтенным производствам	5,7	18,3	14,8	8,9	12,1	14,8	6,4	30,7	2,4	8,5	9,2	7,5
Сверх того:												
Строители												
Постоянные раб. Московск. обл.	2,2	10,9	9,0	5,2	6,3	6,3	—	22,7	3,3	9,9	9,9	—
„ „ Ленинграда	2,1	8,4	7,9	3,0	5,1	5,1	—	28,0	3,2	10,9	10,9	—
Отходники Московской обл.	0,3	0,8	0,8	0,4	0,6	0,6	—	8,0	0,7	2,8	2,8	—
„ Ленинграда	1,1	0,3	0,3	0,1	0,5	0,5	—	8,4	1,1	2,3	2,3	—

Общественная активность и участие в кружках рабочих разных возрастных групп

Производства и районы	‰ работающих по выборам в общественных организациях						‰ участников кружков							
	До 22 л.	23—29	30—39	40 лет и старше	Всего	В т. ч. среди		До 22 л.	23—29	30—39	40 лет и старше	Всего	В т. ч. среди	
						Мужчин	Женщин						Мужчин	Женщин
Металлообработка и машиностроение	25,3	28,4	28,4	18,5	25,5	25,1	28,1	19,7	8,8	4,4	2,0	8,9	8,9	8,2
Ленинград	36,3	37,5	33,7	21,3	32,3	31,9	35,5	20,4	9,7	5,0	1,5	8,9	9,0	8,0
Московская обл.	27,1	27,4	28,6	19,5	26,0	26,2	24,6	20,5	8,5	3,8	2,3	8,9	9,0	8,2
УССР	25,5	27,5	28,9	19,9	25,7	25,6	29,4	24,5	11,9	6,1	3,1	11,5	11,4	12,3
Урал	20,3	27,0	28,1	17,8	23,3	23,4	22,5	16,9	7,4	2,7	1,4	8,7	8,7	8,3
ЦПО	18,4	23,2	23,2	14,6	20,0	19,6	24,4	15,0	5,8	3,1	1,5	6,1	6,1	6,5
Прочие районы	22,0	26,2	27,8	18,5	24,1	23,7	28,4	23,7	10,2	6,2	3,3	11,4	11,5	10,4
Металлургия	17,1	20,2	20,7	13,0	18,1	18,0	19,1	16,2	6,2	3,3	1,1	6,9	6,9	6,8
УССР	14,4	17,0	16,8	12,3	15,4	15,2	20,4	13,8	6,0	3,4	1,4	6,6	6,6	6,5
Урал	20,1	24,5	23,5	14,7	21,1	21,7	16,5	18,7	6,3	2,7	0,8	7,7	7,7	7,8
Прочие районы	17,6	20,9	22,6	12,5	18,6	18,4	22,9	16,9	6,4	3,5	1,0	6,7	6,8	5,2
Хлопчатобумажная пром.	15,0	16,9	15,6	10,2	14,3	17,8	12,4	14,4	4,3	1,8	0,9	5,3	8,7	3,4
Ленинград	29,1	30,9	26,3	12,7	24,9	27,4	24,1	11,0	5,3	1,7	0,9	5,1	9,8	3,5
Московская обл.	13,7	16,7	14,8	10,6	14,0	18,2	11,3	15,8	4,9	2,2	1,1	5,9	9,4	3,6
Ивановская обл.	13,0	14,6	14,4	9,3	12,7	16,0	10,9	14,3	4,0	1,9	0,8	4,9	7,8	3,3
Льняная пром.	19,3	20,0	18,5	12,4	17,5	20,3	16,0	15,6	4,1	2,0	1,0	5,6	8,7	3,8
Шерстяная	20,4	24,8	22,1	13,6	20,3	25,0	17,0	21,6	7,0	2,9	1,1	8,2	12,9	5,0
Суконная	21,3	23,6	20,5	11,7	19,7	22,1	16,9	25,4	8,6	4,8	2,3	10,7	14,1	6,6
Шелковая	35,7	34,4	25,2	14,3	24,4	29,7	21,7	30,7	12,0	5,0	3,5	9,8	16,1	6,6
Трикотажная	27,2	29,6	24,9	18,1	26,0	29,4	24,4	11,8	5,8	3,3	2,4	6,8	10,2	5,3
Каменноугольная пром.	6,1	8,8	12,3	9,9	8,8	8,8	9,0	11,5	4,4	2,1	1,1	5,9	5,8	7,3
Донбасс	5,6	8,4	11,8	9,6	8,2	8,2	8,7	11,1	4,2	2,0	1,1	5,8	5,7	7,1
Урал	6,3	10,6	16,5	10,0	10,0	10,0	---	10,7	5,1	2,1	---	5,7	5,7	---
Сибирь	17,8	12,3	14,1	12,0	13,8	13,7	19,2	20,8	5,8	3,2	1,6	6,7	6,5	14,1
Рудная пром.	9,3	12,3	14,4	10,4	11,6	11,4	14,3	13,6	6,6	3,3	2,0	7,0	7,1	6,6
УССР	8,3	11,0	13,0	10,4	10,7	10,4	21,9	15,0	6,5	3,2	2,1	7,0	6,9	10,6
Урал	10,3	14,3	16,7	10,6	12,8	13,0	11,9	12,2	6,8	3,4	1,8	7,0	7,3	5,3
Нефтяная пром.	29,5	25,1	22,6	16,2	22,4	22,4	---	23,2	8,4	3,9	2,0	7,1	7,1	---
Азнефть	30,5	24,2	21,0	15,1	21,4	21,4	---	20,4	8,9	3,6	1,9	6,3	6,3	---
Грознефть	26,6	27,4	28,1	20,6	26,0	26,0	---	31,2	9,4	5,2	2,4	9,7	9,7	---
Итого по учетным производствам	17,0	20,4	20,0	13,2	17,8	19,0	15,0	15,9	6,3	3,0	1,4	6,9	7,6	4,2
Сверх того:														
Строители.														
Постоянные раб. Московск. обл.	13,5	18,3	18,3	11,9	13,0	13,0	---	19,1	10,6	4,5	2,3	11,6	11,6	---
" Ленинграда.	11,8	15,0	13,5	6,1	12,1	12,1	---	13,4	6,6	1,9	1,1	7,4	7,4	---
Отходники Московской обл.	3,5	6,1	6,9	2,7	4,8	4,8	---	6,5	3,4	2,1	1,0	3,7	3,7	---
" Ленинграда.	2,5	4,1	5,3	1,5	3,3	3,3	---	4,1	1,3	1,1	0,3	1,7	1,7	---

Динамика безработицы по данным 281 Бирж Труда СССР

(По данным НКТ)

(в тысячах)

Категории безработных	1926 г.	1927 г.		1928 г.		1929 г.		1930 г.
	1 окт.	1 апр.	1 окт.	1 апр.	1 окт.	1 апр.	1 окт.	1 апр. ¹⁾
Всего безработных	1.070,8	1.477,9	1.041,2	1.576,4	1.364,6	1.741,1	1.241,6	1.080,9
Из них:								
Работавших ранее по найму . .	706,6	1.055,8	811,4	1.274,4	1.015,3	1.335,3	825,2	746,5
Не работавших ранее по найму	364,2	422,1	229,8	302,0	349,3	405,8	416,4	334,4
Женщин всего	519,8	647,3	486,9	622,0	642,3	758,4	730,3	584,8
Членов профсоюза всего	514,7	795,3	652,2	1.078,6	832,1	1.112,6	670,3	537,5
Подростков обоего пола всего .	144,1	163,3	168,6	197,4	240,3	257,9	291,0	230,5
Из общего количества:								
Индустриальн. (без неквал.) . .	182,3	239,0	164,5	226,2	206,5	264,1	205,6	142,7
Строителей (с неквал.)	41,3	125,8	62,5	208,0	89,3	208,1	46,8	115,5
Интеллектуальный труд	210,5	283,8	261,7	352,1	317,8	317,3	212,0	134,5
Неквалифицирован. труд всего .	586,1	758,1	508,4	742,6	696,1	894,0	831,2	604,8
	1925/ 26 г.	1926/27 г.		1927/28 г.		1928/39 г.		1929/ 30 г.
Зарегистрировано предлож. тру- да за год	2.950,4	3.566,9		3.978,4		3.884,8		1.967,4 ²⁾
На 100 предлож. труда мест . . .	63,3	98,1		125,2		142,1		181,4

1) Сведения предварительные

2) Сведения о количестве зарегистрированных предложений труда и о заявленном спросе за 5 м. 29/30 г.—предварительные.

Таблица 36

Сведения об оказании трудовой помощи в коллективах по СССР

(По данным НКТ)

	Всего занято в кол- лективах (в тыс.)	В том числе в %		Из общего колич. работ. занято в %		
		Женщин	Подростк. в (обоего пола)	В производ.	В трудовых	В торговых
На 1/X—1927 г.	112,1	31,9	9,2	52,3	36,6	11,1
На 1/X—1928 г.	133,4	33,4	10,1	53,3	35,4	11,3
На 1/X—1929 г.	141,9	38,3	9,9	57,2	32,6	10,2

Продолжительность рабочего дня и сверхурочные работы в ценовой фабр.-завод. промышленности

Отрасли промышленности	1926—27 г.					1927—28 г.					1928—29 г.				
	Средняя продолжит. рабочего дня		% раб. работающ. сверхурочно	Число часов сверхур. работы в мес. на 1 рабоч.		Средняя продолжит. рабочего дня		% раб. работающ. сверхурочно	Число часов сверхур. работы в мес. на 1 рабоч.		Средняя продолжит. рабочего дня		% раб. работающ. сверхурочно	Число часов сверхур. работы в мес. на 1 рабоч.	
	Всего	В т. ч. сверхур. работы		Списоч. состав.	Работав. сверхур.	Всего	В т. ч. сверхур.		Списоч. состав.	Работав. сверхур.	Всего	В т. ч. сверхур.		Списоч. состав.	Работав. сверхур.
1	2	3	4	5	6	7	8	9	10	11	12	13	14	15	16
По всей промышленности 1)	7,45	0,11	16,0	2,5	15,6	7,45	0,10	16,1	2,3	14,0	7,37	0,13	17,5	2,7	15,1
В том числе:															
1. Добывание и обраб. минерал.	7,38	0,06	9,9	1,4	14,6	7,34	0,06	10,1	1,3	13,1	7,33	0,08	12,1	1,7	13,8
2. Каменноугольная промышл.	7,39	0,30	36,9	6,3	17,2	7,42	0,27	37,9	5,5	14,6	7,23	0,35	43,1	7,2	16,5
3. Нефтяная пром. (добыча)	7,84	0,73	62,1	17,4	28,0	7,79	0,45	61,6	10,4	16,2	7,77	0,44	62,8	9,7	15,2
4. Переработка нефти	7,76	0,61	42,3	14,2	33,6	7,84	0,50	50,3	11,6	22,5	7,84	0,57	54,7	12,6	22,4
5. Металлургия черн. метал.	7,58	0,28	42,6	6,3	15,1	7,64	0,28	44,5	6,2	13,7	7,50	0,37	47,8	7,9	15,6
6. Обработка металлов	7,41	0,07	11,7	1,5	12,5	7,42	0,05	6,4	1,1	11,5	7,38	0,06	9,3	1,2	12,8
7. Машиностроение	7,45	0,06	10,2	1,4	13,7	7,47	0,07	11,5	1,7	14,4	7,39	0,09	14,0	1,8	12,7
8. Обработка дерева	7,59	0,07	9,3	1,5	16,2	7,57	0,06	8,3	1,3	15,3	7,55	0,10	11,8	2,3	17,4
9. Химическая промышл.	7,50	0,09	14,8	2,0	13,1	7,49	0,09	16,2	2,1	12,8	7,30	0,11	16,0	2,3	14,3
10. Пищевкусовая пром. (б/сах.)	7,53	0,12	18,9	2,7	14,1	7,57	0,13	20,2	2,9	14,2	7,56	0,15	22,4	3,2	14,2
11. Кожевенно-мехов. промышл.	7,56	0,03	5,2	0,7	14,2	7,55	0,03	4,8	0,6	12,9	7,52	0,04	7,5	0,8	11,3
12. Хлопчатобумажн. промышл.	7,39	0,02	5,5	0,4	7,3	7,34	0,02	5,8	0,5	8,7	7,24	0,02	3,7	0,4	10,8
13. Шерстяная промышл.	7,37	0,02	2,9	0,4	14,9	7,31	0,02	3,2	0,5	14,8	7,19	0,03	5,2	0,6	11,5
14. Льняная промышл.	7,40	0,01	2,6	0,3	11,6	7,49	0,01	2,4	0,3	11,9	7,42	0,02	3,6	0,4	10,9
15. Швейная промышл.	7,40	0,01	1,0	0,1	13,0	7,32	0,01	1,1	0,1	13,9	7,19	0,01	2,4	0,2	10,2
16. Производ. кож. обуви.	7,42	0,01	2,1	0,3	12,0	7,40	0,01	1,9	0,2	11,4	7,33	0,02	3,7	0,4	12,1
17. Бумажная промышл.	7,67	0,21	35,3	4,6	13,1	7,68	0,22	34,9	4,9	14,0	7,61	0,29	39,3	6,2	15,3
18. Полиграфическая промышл.	7,31	0,03	6,1	0,6	11,2	7,35	0,05	8,7	1,1	12,1	7,28	0,09	10,9	1,4	12,5

1) Без торфяной и свекло-сахарн. промышл.

Заработная плата рабочих в цензовой фаб.-завод. промышленности.

Отрасли промышленности	Средняя месячная заработная плата								Средняя дневная заработная плата									
	1926/27	1927/28	1928/29 г.				за год	1929/30 г. ²⁾		1926/27	1927/28	1928/29 г.				за год	1929/30 ²⁾	
			Кварталы					I квартал	II квартал			Кварталы					I квартал	II квартал
			I	II	III	IV						I	II	III	IV			
По всей промышленности ¹⁾	61.63	67.83	71.28	71.27	75.42	79.03	74.25	77.84	76.65	2.53	2.77	2.92	3.00	3.09	3.12	3.03	3.17	3.26
В том числе:																		
1. Добывание и обр. мин.	55.36	59.36	62.15	60.17	63.91	67.55	63.47	68.01	66.89	2.29	2.45	2.56	2.57	2.62	2.68	2.61	2.79	2.85
2. Каменноугольн. пром.	57.92	61.25	64.47	67.05	66.90	69.84	67.07	62.88	67.68	2.38	2.51	2.64	2.67	2.70	2.75	2.59	2.68	2.80
3. Нефтян. пром. (добыча)	69.37	75.82	80.09	80.70	85.89	86.22	83.23	88.67	87.81	2.51	2.83	3.00	3.16	3.26	3.25	3.17	3.25	3.47
4. Переработк. нефти	70.92	79.15	85.06	83.61	86.30	87.78	85.69	88.03	93.88	2.69	3.03	3.31	3.37	3.42	3.35	3.36	3.38	3.73
5. Металлург. черн. мет.	64.43	71.52	76.16	77.27	82.73	82.64	79.70	83.38	81.63	2.50	2.79	2.98	3.06	3.24	3.21	3.12	3.32	3.30
6. Обработка металлов	73.01	81.09	84.95	83.59	88.54	91.73	87.20	91.89	89.04	3.01	3.32	3.48	3.55	3.66	3.67	3.59	3.77	3.81
7. Машиностроение	76.84	86.92	92.70	92.56	98.39	105.13	97.20	102.59	99.79	3.20	3.60	3.83	3.93	4.09	4.18	4.01	4.20	4.23
8. Обработка дерева	53.32	58.07	62.30	56.80	61.91	68.59	62.40	68.07	62.11	2.21	2.37	2.55	2.43	2.58	2.70	2.57	2.79	2.67
9. Химическая пром.	71.39	79.42	82.53	80.71	82.97	88.14	83.59	85.99	83.11	2.96	3.25	3.41	3.43	3.37	3.51	3.43	3.53	3.57
10. Пищевкусовая пром. (б/сах.)	63.24	70.75	73.65	72.30	78.70	81.67	76.58	77.96	74.79	2.58	2.86	3.00	3.03	3.19	3.19	3.10	3.15	3.16
11. Кожев.-мехов. пром.	74.24	81.85	85.33	82.53	85.47	89.16	85.62	86.08	83.68	3.11	3.39	3.56	3.57	3.55	3.56	3.56	3.55	3.56
12. Хлопчатобумажная пром.	53.16	57.25	58.36	58.91	63.03	66.94	61.81	64.37	63.54	2.16	2.32	2.39	2.51	2.60	2.64	2.54	2.61	2.71
13. Шерстяная пром.	55.07	60.87	62.86	64.64	65.26	68.37	65.28	67.80	67.79	2.22	2.42	2.51	2.63	2.68	2.63	2.61	2.70	2.78
14. Льняная пром.	38.22	40.77	40.35	42.18	45.13	49.48	44.29	45.81	45.91	1.65	1.78	1.81	1.87	1.94	1.96	1.90	1.91	2.01
15. Швейная пром.	66.88	76.23	81.97	80.58	84.98	85.99	83.38	84.62	76.81	2.86	3.17	3.50	3.50	3.55	3.48	3.51	3.52	3.37
16. Производ. кож. обуви	77.47	84.28	85.95	83.32	84.05	87.59	85.23	86.41	83.83	3.26	3.49	3.59	3.58	3.53	3.45	3.54	3.53	3.56
17. Бумажная пром.	56.70	62.85	67.79	69.22	73.14	74.42	71.14	76.33	75.05	2.33	2.52	2.68	2.86	2.97	2.91	2.86	3.00	3.08
18. Полиграфич. пром.	75.28	84.43	87.45	87.01	92.10	94.99	90.39	93.74	92.02	3.14	3.44	3.57	3.67	3.78	3.80	3.70	3.85	3.93

1) Без торфяной и свекло-сахарной промышлен.

2) Данные предварительные.

Заработная плата служащих и младшего обслуживающего персонала в цензовой фаб.-завод. промышленности

Г о д ы	К в а р т а л ы				За год
	I	II	III	IV	
В с е с л у ж а щ и е					
1926/27	110.80	109.67	113.86	116.29	112.65
1927/28	118.21	120.08	123.03	123.67	121.25
1928/29	125.72	126.45	131.22	138.08	130.37
В т. ч. высший административный и высший технический персонал					
1926/27	170.47	176.04	183.67	188.35	179.63
1927/28	195.74	198.68	203.31	204.91	200.66
1928/29	207.92	210.48	215.50	223.10	214.25
Младший обслуживающий персонал					
1926/27	37.66	40.15	41.35	42.64	40.45
1927/28	43.45	45.27	47.73	47.89	46.08
1928/29	47.81	48.31	51.54	52.09	49.94

Таблица 40

% сдельных часов к общему числу рабочих часов в цензовой фаб.-завод. промышленности

Отрасли промышленности	1926-27 г.	1927-28 г.	1928/1929 г.				За год
			К в а р т а л ы				
			I	II	III	IV	
По всей промышленности 1)	57,4	58,6	58,1	58,7	59,1	60,4	59,1
В том числе:							
1. Добыв. и обр. мин.	58,9	60,4	59,5	57,4	61,2	67,3	61,3
2. Каменноугольн. пром.	52,8	51,5	51,0	51,7	49,7	52,5	51,2
3. Нефтяная пром. (добыча)	17,0	13,4	11,5	9,8	11,2	13,0	11,4
4. Переработка нефти	29,8	28,4	29,6	34,0	28,0	28,8	30,1
5. Металлург. черн. мет.	66,4	68,3	69,4	68,7	68,1	69,6	69,0
6. Обработка металлов	61,2	62,1	63,1	62,6	63,0	63,7	63,1
7. Машиностроение	61,9	63,4	61,9	62,3	63,3	63,6	62,8
8. Обработка дерева	49,6	51,7	54,2	51,1	49,0	52,5	51,7
9. Химическая пром.	57,9	60,2	55,6	54,3	54,5	55,7	55,0
10. Пищевкусовая пром.	21,2	25,7	25,7	26,7	31,6	36,7	30,2
11. Кожев. мех. пром.	59,5	61,8	61,2	62,3	60,5	61,1	61,3
12. Хлопчатобумажн. пром.	69,8	69,2	69,4	69,8	70,0	69,0	69,5
13. Шерстяная пром.	58,3	59,6	59,6	60,0	57,5	60,5	59,4
14. Льняная пром.	68,7	70,7	69,9	73,1	74,6	74,0	72,9
15. Швейная пром.	84,0	85,2	84,1	85,3	85,8	85,5	85,2
16. Произв. кож. обуви	73,1	71,6	69,4	69,0	68,9	67,4	68,7
17. Бумажная пром.	31,0	35,0	36,0	43,1	43,0	50,1	43,0
18. Полиграфическая пром.	32,9	39,2	43,1	44,6	46,7	49,7	46,0

1) Без торфяной и свекло-сахарной промышленности.

Квартирное довольствие рабочих ценовой фабрично-заводской промышленности

(данные за сентябрь)

Отрасли промышленности	Всего			В т. ч. бесплатно		
	1927 г.	1928 г.	1929 г.	1927 г.	1928 г.	1929 г.
По всей промышленности ¹⁾	24,4	22,7	20,9	19,2	18,2	16,2
В том числе:						
1. Добывание и обраб. минер.	35,0	28,9	26,2	20,3	17,4	17,0
2. Каменноугольная промышлен.	72,2	76,4	73,4	68,6	73,0	70,1
3. Нефтяная промышл. (добыча)	59,2	63,0	62,3	59,2	62,9	62,3
4. Переработка нефти	55,2	29,1	37,8	45,2	21,5	32,7
5. Металлургия черн. мет.	18,8	16,7	21,8	13,9	12,3	17,0
6. Обработка металлов	11,4	7,6	7,9	4,4	2,7	2,0
7. Машиностроение	4,5	3,8	3,9	0,6	0,8	0,7
8. Обработка дерева	26,6	26,1	25,6	18,8	18,4	18,2
9. Химическая промышл.	14,5	13,4	14,7	7,7	6,3	5,0
10. Пищевкусовая промышл.	5,8	5,5	5,4	2,5	2,2	1,7
11. Кожевенно-меховая	4,8	4,2	3,3	0,6	0,4	0,3
12. Хлопчатобумажная	26,9	24,7	24,5	23,8	21,9	20,9
13. Шерстяная пром.	30,8	31,5	26,6	21,1	22,2	18,6
14. Льняная пром.	9,5	8,2	6,8	3,0	1,4	0,7
15. Швейная промышл.	0,2	0,2	0,2	0,1	0,1	0,1
16. Производство кожан. обуви	1,6	1,9	1,6	0,0	0,1	0,0
17. Вушная пром.	16,6	14,8	16,7	1,0	1,1	1,4
18. Полиграфич. промышл.	0,2	0,2	0,2	0,1	0,1	0,0

¹ Без торфяной и свекло-сахарной промышленности.

Таблица 42

Дневная заработная плата рабочих в строительстве

Профессии рабочих	1926—27 г. по строи- тельству в целом	1927—28 г.					1928—29 г.					1928—29 г. по I кв. 1929—30 г. по строител. в целом ¹⁾			
		По строительству в целом					По строительству в целом						По видам строительства		
		Кварталы				За год	Кварталы				За год		Капитал. пром. стр.	Жилищ- ное	Прочие и смешаное
		I	II	III	IV		I	II	III	IV					
Арматурщики	4,79	5,03	4,34	4,42	4,78	4,71	4,89	4,21	4,37	4,68	4,64	4,71	4,44	4,61	4,78
Бетонщики	3,69	3,65	3,31	3,45	3,73	3,61	3,72	3,32	3,40	3,76	3,64	3,55	3,74	3,72	3,74
Землекопы	3,07	3,19	2,63	2,98	3,42	3,19	3,35	2,78	3,10	3,63	3,38	3,35	3,29	3,47	3,58
Каменщики	3,80	4,08	3,41	3,47	3,91	3,81	4,08	3,54	3,62	4,12	3,97	4,00	4,00	3,79	4,25
Кровельщики	3,89	4,11	3,73	3,89	4,24	4,07	4,21	3,93	4,08	4,36	4,20	4,27	4,24	3,91	4,34
Маляры	3,66	3,85	3,54	3,82	4,13	3,93	4,14	3,92	4,08	4,29	4,16	4,25	4,14	4,08	4,24
Мостовщики	4,34	4,52	1,56	3,68	4,49	4,19	4,83	4,03	4,06	4,72	4,58	4,98	4,72	4,45	4,73
Печники	3,89	3,97	3,54	3,79	4,26	3,99	4,13	3,59	3,98	4,37	4,14	4,31	4,11	3,83	4,34
Плотники	3,42	3,56	3,21	3,42	3,72	3,55	3,75	3,36	3,60	3,94	3,75	3,84	3,70	3,59	3,84
Стелжары	3,80	4,14	3,71	3,90	4,09	4,00	4,17	3,86	4,02	4,32	4,14	4,21	4,16	3,88	4,22
Слесаря водопровод.	4,06	4,20	3,97	4,20	4,53	4,28	4,45	4,24	4,43	4,55	4,44	4,36	4,51	4,52	4,55
Штукатуры	3,94	4,21	3,51	3,74	4,19	4,02	4,23	3,72	3,80	4,24	4,09	4,24	4,03	4,03	4,23
Чернорабочие	1,95	2,03	1,94	2,06	2,22	2,10	2,23	2,09	2,16	2,26	2,21	2,26	2,21	2,09	2,23
Ученики	1,13	1,19	1,20	1,22	1,20	1,20	1,24	1,23	1,27	1,27	1,26	1,27	1,25	1,22	1,27
Прочие рабочие	3,17	3,33	3,12	3,25	3,62	3,40	3,65	3,49	3,63	3,79	3,67	3,75	3,77	3,34	3,93
Все рабочие	3,11	3,26	2,86	3,07	3,41	3,23	3,44	3,08	3,23	3,52	3,38	3,41	3,44	3,22	3,50

¹⁾ Данные предварительные.

Заработная плата работников местного транспорта

Профессии работников	1926/27 г. в среднем за год	1 9 2 7/2 8 год					1 9 2 8/2 9 год					I-й квартал 1929/30 г.)
		I	II	III	IV	За год	I	II	III	IV	За год	
Средняя месячная												
Грузчики постоянные	66.31	72.22	65.77	72.10	72.00	70.52	78.97	70.31	84.93	91.22	81.36	96.67
Возчики	72.79	72.03	71.26	73.45	78.58	73.83	75.71	76.17	76.35	84.05	78.07	95.28
Шофферы	119.64	125.17	120.49	133.00	141.86	130.13	136.62	128.30	149.06	150.77	141.19	149.16
Вагоновожатые	—	—	75.28	81.17	82.40	79.62	81.84	78.34	90.65	90.93	85.44	92.60
Кондуктора трамваев	—	—	64.62	69.18	69.50	67.77	71.38	65.02	76.49	77.37	72.57	79.80
Средняя дневная												
Грузчики постоянные	3.17	3.32	3.15	3.48	3.46	3.35	3.74	3.27	3.76	3.90	3.67	4.18
„ временные	2.88	2.95	2.58	2.86	3.25	2.91	3.31	2.56	2.89	3.04	2.95	2.89
Возчики	3.01	3.11	2.99	3.06	3.30	3.11	3.38	3.42	3.47	3.52	3.45	4.07
Шофферы	4.85	5.24	4.19	5.32	5.63	5.09	5.47	5.60	6.12	5.82	5.75	6.43
Вагоновожатые	—	—	3.16	3.23	3.28	3.22	3.25	3.53	3.73	3.60	3.53	3.95
Кондуктора трамваев	—	—	2.91	2.47	2.88	2.75	2.94	3.09	3.26	3.17	3.12	3.47

1) Данные предварительные

Таблица 44.

Средняя месячная заработная плата работников железно-дорожного транспорта¹⁾

К в а р т а л ы	1926/27 г.		1927/28 г.		1928/29 г.	
	Все работ- ники	В том числе Постоянные	Все работ- ники	В том числе Постоянные	Все работ- ники	В том числе Постоянные
I Квартал	63,50	66,83	67,48	70,52	73,14	76,06
II „	64,90	68,05	68,21	71,06	73,21	76,47
III „	65,57	69,67	70,27	74,23	73,57	78,89
IV „	67,00	71,36	70,57	76,03	74,71	80,98
В среднем за год	65,29	68,98	69,18	72,97	73,71	78,07

1) По эксплуатации ному кредиту (по всем отделам, включая ремонтные заводы). Данные НКПС

В т. ч. хлопчато-бумажное	1928	145,2	239,6	0,5	5,7	16,8	23,9	21,9	14,3	6,8	3,4	2,4	2,7	1,1	0,3	0,2
" " " "	1929	152,7	264,2	0,1	2,4	12,9	20,1	22,4	16,7	11,5	5,5	2,8	3,2	1,5	0,7	0,2
" " " шерстяное	1928	24,2	247,6	0,7	10,0	16,8	18,4	17,2	11,2	8,8	6,8	3,8	3,7	1,6	0,7	0,3
" " " "	1929	24,7	270,2	0,2	5,5	14,2	17,7	19,2	12,4	9,7	6,9	5,2	5,5	2,2	0,9	0,4
" " " льняное	1928	40,2	179,4	3,8	25,7	31,5	20,1	8,6	4,4	2,8	1,6	0,9	0,6	0,2	0,0	0,0
" " " "	1929	38,8	193,8	2,2	19,8	30,4	23,2	10,5	5,9	3,7	1,8	1,1	0,9	0,3	0,2	—
Швейники	1928	18,8	369,0	0,1	1,0	4,7	8,3	10,8	12,0	12,0	10,9	9,2	13,6	8,4	5,1	3,9
" " " "	1929	19,1	404,0	0,0	0,2	1,5	5,9	7,4	10,9	12,0	11,8	10,8	17,8	11,5	5,7	4,5
Кожевники	1928	26,3	374,3	0,3	1,5	4,5	8,0	10,3	11,0	11,5	10,2	9,2	14,3	9,2	5,1	4,9
" " " "	1929	38,1	386,9	0,2	1,0	4,1	7,8	10,1	10,8	9,7	10,2	9,7	15,1	9,8	5,7	5,8
В том числе: кожевенное	1928	13,6	357,7	0,3	1,4	5,3	8,3	10,4	11,2	12,2	10,7	9,8	15,6	8,7	4,0	2,1
" " " "	1929	15,0	382,2	0,0	0,8	3,8	7,2	9,7	10,3	9,7	11,4	11,4	17,7	9,7	4,8	3,5
" " " обувное	1928	12,6	393,9	0,1	1,7	3,6	7,7	10,1	10,7	10,6	9,7	8,5	12,7	9,8	6,5	8,3
" " " "	1929	23,1	391,3	0,4	1,2	4,4	8,3	10,5	11,3	9,7	9,2	8,2	12,6	9,8	6,5	7,9
Пищевники	1928	60,1	292,1	0,7	3,7	10,5	14,9	16,2	15,4	12,3	8,7	5,3	5,7	3,3	1,8	1,5
" " " "	1929	59,9	322,8	0,5	2,3	7,6	11,2	14,1	14,3	12,4	10,6	8,0	8,5	4,2	2,7	3,6
В том числе: табачное	1928	12,4	322,7	0,1	0,3	2,0	7,9	16,7	26,8	20,2	11,5	4,3	3,1	2,2	1,5	3,4
" " " "	1929	10,9	342,0	0,0	0,1	0,9	4,7	11,9	20,0	20,9	16,1	10,2	5,9	3,0	2,0	4,3
" " " мукомольное	1928	5,4	261,5	0,5	5,5	14,7	18,6	17,6	13,0	9,9	6,3	4,7	4,2	3,8	1,0	0,2
" " " "	1929	4,2	278,8	0,6	2,8	13,5	14,7	16,8	14,8	12,6	8,7	6,0	6,5	1,9	0,8	0,3
Химики	1928	74,4	274,4	5,1	10,9	14,2	14,3	10,3	8,8	8,2	7,2	6,3	7,3	4,0	1,6	1,8
" " " "	1929	86,8	304,5	1,5	9,6	10,5	12,1	10,2	9,5	8,8	8,1	9,0	10,0	5,4	2,6	2,7
В том числе: Резиновое	1928	16,6	437,3	—	0,0	0,1	0,9	1,6	5,1	10,2	14,2	22,0	19,9	12,5	8,2	5,3
" " " "	1929	21,5	466,2	—	0,0	0,2	0,2	1,2	2,6	6,5	10,6	25,2	21,4	15,8	8,2	8,1
" " " Стекольное	1928	17,9	223,7	12,4	21,5	16,6	11,8	7,5	6,5	5,8	5,0	3,3	4,4	2,4	1,1	1,7
" " " "	1929	23,6	254,7	4,0	22,2	14,6	12,0	8,4	6,7	6,0	5,8	5,4	7,7	3,4	1,5	2,3

Заработная плата взрослых рабочих и работниц

в марте 1927—1929 гг.

Союзы и производства	Средний дневной заработок в копейках						Заработок работницы в % к заработку рабочего		
	М у ж ч и н ы			Ж е н щ и н ы					
	III—27	III—28	III—29	III—27	III—28	III—29	III—27	III—28	III—29
Всего по промышленности	312,2	335,1	368,1	201,2	225,3	250,1	64,4	67,2	67,9
в том числе:									
Металлисты	340,7	378,3	422,2	193,3	227,9	263,9	56,7	60,2	62,5
Горнорабочие (каменноуг.)	283,3	268,4	297,0	119,7	127,5	144,4	42,3	47,5	48,6
Деревообделочники	247,4	258,4	276,5	156,2	171,4	182,8	63,1	66,3	66,1
Бумажники	295,1	317,8	355,2	198,7	193,8	218,5	67,3	61,0	61,5
Печатники (полиграфич.)	376,9	391,5	426,0	260,4	283,9	320,4	69,1	72,5	75,2
Текстильщики	272,4	294,5	312,0	193,2	216,8	237,1	70,9	73,6	76,0
в том числе хлопчато-бумажн.	286,1	302,6	324,7	205,1	223,5	248,4	71,7	73,8	76,5
" " шерстяное	271,3	295,6	319,9	204,2	230,6	258,2	75,3	78,0	80,7
" " льняное	223,5	299,3	244,1	156,0	164,3	174,9	69,8	71,7	71,7
Швейники	417,1	460,1	490,4	293,2	325,5	368,0	70,3	70,7	75,0
Кожевники	388,9	423,0	430,5	267,7	301,2	311,0	68,8	71,2	72,2
в том числе кожевенное	367,0	399,0	411,4	222,1	242,9	266,0	60,5	60,9	64,7
" " обувное	429,7	459,5	454,5	289,4	327,2	325,9	67,3	71,2	71,7
Пищевники	296,9	335,1	371,9	245,0	265,5	286,4	82,5	79,2	77,0
в том числе табачное	429,1	439,3	472,1	279,7	298,3	329,6	65,2	67,9	69,8
Химики	313,1	325,1	364,3	208,4	227,1	254,2	66,6	69,8	70,0
в том числе резиновое	498,3	542,5	579,7	345,2	374,7	412,6	69,3	69,2	71,2
" " стекляное	275,0	291,9	331,5	126,5	134,3	154,6	48,0	46,0	46,6

Заработная плата рабочих и работниц однородных профессий в марте 1928 и 1929 гг.

Название производства	Название профессий	Годы	Вошло в подсчет рабочих		Средн. дневн. заработок за урочн. время в червонн. коп.		Заработок работниц в % к зарплате рабочего
			Мужчин	Женщин	Рабочих мужчин	Работниц Женщин	
Специал. машиностроение . . .	Станочники	1928	745	228	384,4	333,1	86,7
		1929	1.225	314	387,7	364,2	93,9
Полиграфическое	Наборщики ручные	1928	3.237	308	388,9	334,0	85,9
		1929	3.255	384	419,2	340,1	81,1
	Брошировщики	1928	258	263	417,3	315,4	75,6
		1929	282	264	457,5	355,2	77,6
	Накладчики всех видов	1928	763	332	284,9	269,8	94,7
		1929	846	354	325,6	291,8	89,6
	Приемщики	1928	287	220	229,0	231,2	101,0
		1929	257	245	256,4	242,3	94,5
	Ткачи	1928	5.227	35.659	228,3	231,8	101,5
		1929	5.610	37.319	260,1	266,0	102,3
Хлопчатобумажное	Проборщики	1928	311	374	256,7	216,7	84,4
		1929	248	651	287,7	248,1	86,2
	Мерильщики товара	1928	176	441	224,7	222,1	98,8
		1929	189	417	245,5	242,9	98,9
Камвольные фабрики	Ткачи	1928	431	1.858	298,0	304,7	102,2
		1929	429	1.926	364,7	346,1	94,9
Тонкие сукна	Ткачи	1928	791	1.261	310,6	293,2	94,4
		1929	745	1.308	324,9	314,5	98,6
	Присучальщики	1928	126	401	219,9	210,4	95,7
		1929	142	368	245,7	243,2	99,0
Грубые сукна	Ткачи	1928	930	1.247	208,1	187,9	90,3
		1929	913	1.171	229,8	228,9	99,0
	Чесальщики льна ручные	1928	392	219	236,4	213,8	90,4
		1929	302	239	259,8	229,1	88,2
	Ватерщики	1928	344	3.696	183,5	173,5	94,6
		1929	273	3.861	191,6	185,0	96,6
Льняное	Ткачи	1928	1.561	6.915	208,3	180,6	86,7
		1929	1.433	6.525	222,5	199,9	89,8
	Съемщики	1928	511	1.549	112,9	109,0	96,5
		1929	402	1.313	124,7	119,1	95,5
Обувное	Вспомогат. раб. при отделке	1928	154	185	437,1	315,9	72,3
		1929	155	318	354,7	289,7	81,7
Табачное	Сортировщики	1928	50	382	376,5	320,5	85,1
		1929	74	334	396,6	372,8	94,0
	Браковщики	1928	83	73	566,9	467,0	82,4
		1929	102	86	593,7	514,1	86,6
Резиновое	Закройщики ручные	1928	114	117	450,1	399,4	88,7
		1929	104	195	458,8	376,4	82,0

Заработок рабочих взрослых мужчин занятых в промышленности

С о ю з ы	Средний месячный за		
	Взрослого рабочего мужчины		
	1927 г.	1928 г.	1929 г.
По всей промышленности	70,86	80,21	83,19
В том числе по союзам:			
1. Металлисты	78,37	90,38	94,74
2. Текстильщики	63,47	72,75	71,45
3. Горнорабочие	61,18	63,07	68,35
4. Деревообделочники (лесопильное)	56,90	60,99	61,93
5. Химики	72,23	78,38	82,34
6. Печатники	84,36	95,13	96,70
7. Кожовники	89,32	100,88	97,30
8. Пищевики	67,69	81,42	84,43

Динамика дневного заработка рабочих металлистов по

Название профессий	Средний дневной зара					
	Транспортное ма- шиностроение			Специальное ма- шиностроение		
	1927	1928	1929	1927	1928	1929
Модельщики	457,4	491,8	539,0	474,2	543,3	578,8
Литейщики	460,4	485,0	536,8	434,0	521,2	558,6
Кузнецы	483,9	530,5	585,2	518,6	568,2	640,2
Фрезеровщики	410,6	468,5	531,6	469,2	521,5	562,7
Слесари	421,3	463,1	518,5	472,6	528,5	563,7
Токаря	411,3	448,0	494,6	456,8	500,1	567,9
Котельщики	473,6	409,1	504,0	387,1	487,5	575,6
Молотобойцы	343,5	363,9	442,3	375,0	412,8	470,0
Чернорабочие мужчины	238,2	254,2	307,9	251,7	287,3	309,2

Динамика дневного заработка рабочих мужчин отдельных профес

Название профессий	% лиц работавших сдельно в марте		
	1927 г.	1928 г.	1929 г.
Раклисты	85,1	78,7	87,5
Подмастерья всех отдел.	71,7	65,4	58,4
Слесари	27,7	39,4	34,3
Прядильщики	99,7	98,6	99,1
Присучальщики	98,7	99,0	90,1
Ткачи	96,8	97,7	94,4
Чернорабочие	29,8	20,6	19,2

Таблица 48.

в ‰ к зароботку чернорабочих мужчин за март 1927—1929 гг.

работок в марте			Зароботок взрослого рабочего в ‰ к зароботку чернорабочего в марте		
Чернорабочего мужчины					
1927 г.	1928 г.	1929 г.	1927 г.	1928 г.	1929 г.
51,40	58,09	62,19	137,9	138,1	133,8
52,99	60,18	66,41	147,9	150,2	142,7
45,97	52,61	51,45	138,1	138,3	135,8
41,38	50,81	43,48	147,8	124,1	157,4
46,67	45,28	49,84	121,9	134,7	124,3
51,52	61,80	60,43	140,2	126,8	136,3
49,88	57,70	57,70	169,1	164,9	167,6
66,36	63,49	69,90	134,6	158,9	139,2
51,21	65,00	66,27	132,2	125,3	127,4

Таблица 49.

отдельным профессиям за март 1927—1929 гг.

боток в копейках			В ‰ к зароботку чернорабочих мужчин								
Электротехническое производство			Транспортное машиностроение			Специальное машиностроение			Электротехническое производство		
1927	1928	1929	1927	1928	1929	1927	1928	1929	1927	1928	1929
623,8	764,1	661,5	192,0	193,5	175,1	188,4	189,1	187,2	243,1	255,9	205,1
587,4	648,3	669,4	193,3	190,8	174,3	172,4	181,4	180,7	228,9	217,1	207,5
573,8	738,0	704,0	203,1	208,7	190,1	206,0	197,8	207,0	223,6	213,7	218,2
526,9	634,2	643,8	172,4	184,8	172,7	186,4	181,5	182,0	205,3	212,4	199,6
500,7	582,7	633,6	176,9	182,9	168,4	187,8	184,0	182,3	195,1	195,1	196,4
521,2	621,2	669,1	172,7	176,2	160,6	181,5	174,1	183,7	203,1	208,0	207,4
—	—	—	156,8	160,9	163,7	153,8	169,7	186,2	—	—	—
398,1	449,2	475,0	144,2	143,2	143,7	149,0	143,7	152,0	155,1	150,4	147,2
256,6	298,6	322,6	100,0	100,0	100,0	100,0	100,0	100,0	100,0	100,0	100,0

Таблица 50.

сий хлопчато-бумажного производства за март 1927—29 гг.

Средний дневной зароботок					
В копейках			В ‰ к зароботку чернорабоч. мужчины		
1927 г.	1928 г.	1929 г.	1927 г.	1928 г.	1929 г.
594,3	616,3	627,9	283,5	280,9	280,3
422,9	440,3	463,6	201,8	200,7	207,0
387,9	421,3	445,3	185,1	192,0	198,8
342,8	355,2	378,0	163,5	161,9	168,7
267,6	274,3	292,0	127,7	125,0	130,4
232,3	241,4	269,7	110,8	110,0	120,4
209,6	219,4	224,0	100,0	100,0	100,0

Таблица 51.

Динамика дневного заработка работниц отдельных профессий хлопчато-бумажн. произв. за март 1927—29 гг.

Название профессий	% работавших сдельно в марте			Средний дневной заработок					
				В копейках			В %/о к зар. с'емщицы		
	1927 г.	1928 г.	1929 г.	1927 г.	1928 г.	1929 г.	1927 г.	1928 г.	1929 г.
Ткачихи	99,9	99,5	97,9	221,3	244,6	276,4	147,5	147,8	140,6
Ватерщицы	97,0	96,7	96,4	215,8	243,6	272,2	143,9	147,2	138,5
Ленточницы	92,3	96,1	94,0	203,9	220,4	240,8	135,9	133,2	122,5
Банкоброшницы	95,8	97,4	92,6	209,6	225,5	244,9	139,7	136,2	124,6
Моталки, шпульницы и катушечницы	93,5	94,1	95,6	190,3	202,0	222,4	129,3	122,0	113,1
С'емщицы	85,6	55,6	67,5	150,0	165,5	196,6	100,0	100,0	100,0

Таблица 52.

Динамика дневного заработка рабочих отдельных профессий полиграфического пр-ва за март 1927—1929 гг.

Название профессий	% лиц, работавших сдельно в марте			Средний дневной заработок					
				В копейках			В %/о к заработку черно-рабочего мужчины		
	1927	1928	1929	1927	1928	1929	1927	1928	1929
Наборщики машинные (мужчины)	77,6	78,1	77,8	602,0	624,7	662,5	264,3	267,4	252,6
” ручные ”	60,3	68,2	73,2	392,6	405,3	441,5	172,3	173,6	168,3
Печатники типографск.	43,9	56,7	65,6	408,4	429,6	490,0	179,3	183,9	186,8
Стеретиперы	49,5	44,9	53,6	466,8	476,7	531,7	204,9	204,1	202,7
Брошюровщики	92,7	88,8	94,9	397,4	422,7	474,7	174,5	181,0	181,0
Брошюровщицы	78,8	84,0	85,8	298,6	320,1	372,1	131,1	137,0	141,9
Переплетчики	64,8	75,7	78,6	347,1	391,0	457,7	152,4	167,4	174,5
Накладчики типограф.	50,7	58,7	67,2	335,7	305,0	356,3	147,4	130,6	135,8
Фальцовщицы	77,3	76,8	81,5	242,1	255,2	285,8	106,3	109,2	109,0
Чернорабочие (мужчины)	6,3	5,7	12,1	227,8	233,6	262,3	100,0	100,0	100,0

Затраты государства и общественных организаций по обеспечению рабочих и служащих в 1927/28 г.

(Социализированная заработная плата)

По расчету на 1 работающего в мес.

Статьи расхода	Рабочие	Служащие
Квартиры от предприятий	0,82	—
Социальное страхование	5,92	4,87
Пособия по временной утрате трудоспособности	2,43	1,62
Пенсии инвалидам и семьям умерших кормильцев	1,76	1,76
Пособия безработным	1,03	0,90
Дополнительные виды пособий	0,63	0,53
Прочие расходы по социальному страхованию	0,07	0,06
Здравоохранение и гигиена	4,36	2,29
Медпомощь	2,39	1,71
Ясли	0,22	0,05
Санатории, курорты и профилактич. мероприятия	0,42	0,27
Санитарное просвещение	0,15	0,08
Бесплатные бани	1,02	0,10
Прочие расходы по здравоохранению	0,16	0,08
Культурные нужды за государственные средства	3,04	3,36
Дошкольное и школьное образование	2,86	3,17
Прочие расходы	0,18	0,19
Культфонд профсоюзов	1,61	1,06
Ф у б р	0,83	—
Всего {		
Абсолютно	16,58	11,58
В % к заработной плате	27,3	14,9

Средние основные ставки (без приработков) служащих отдельных должностей в марте 1927—1929 г.г.
(в рублях)

Должности	Все города СССР			Р. С. Ф. С. Р.									Все города Укр. ССР		
	1927	1928	1929	(Все города включ. Москву и Ленинград)			Г. Москва			Г. Ленинград			1927	1928	1929
				1927	1928	1929	1927	1928	1929	1927	1928	1929			
Все служащие	74,6	80,6	85,6	74,3	81,0	86,0	108,9	112,4	117,2	87,0	90,1	93,9	76,5	78,9	82,8
а) По группам учреждений															
Госбюджетная	80,9	89,4	99,6	82,4	92,6	102,7	137,6	143,2	152,8	102,1	101,6	104,4	73,6	76,2	81,8
Местнобюджетная	50,5	58,0	61,2	50,7	58,6	62,1	73,4	82,6	91,1	69,3	74,0	74,3	51,2	54,7	58,5
Кредитная	102,4	97,7	101,0	101,4	96,0	99,1	123,8	121,8	124,3	102,5	102,3	104,5	106,9	102,4	102,3
Упр. аппарата госторговли	110,1	115,9	123,0	108,5	115,6	121,8	132,0	135,8	145,8	121,9	126,8	130,7	118,7	117,1	127,6
” ” кооперации	87,9	93,6	101,7	86,6	92,3	100,7	108,8	115,6	130,5	102,1	100,5	109,0	93,4	98,6	102,6
Магазины и склады госторгов.	74,3	77,7	83,0	72,4	76,2	80,9	88,4	88,2	93,7	86,0	89,3	96,1	85,4	86,7	95,5
” ” кооперац.	60,1	64,7	68,1	59,0	63,6	66,4	74,1	75,3	77,2	63,8	74,7	77,3	64,3	68,4	73,6
б) По группам квалификации															
Высший персонал	—	165,9	172,1	—	167,7	174,2	—	218,2	226,2	—	194,8	198,8	—	158,9	158,7
Средний ”	—	74,2	78,6	—	74,1	78,1	—	92,4	97,2	—	86,9	88,8	—	74,7	78,5
Низший ”	—	39,9	43,1	—	39,7	42,6	—	55,4	57,8	—	50,8	52,2	—	41,5	44,0
Обслуживающий и рабочий	—	43,0	46,9	—	43,0	46,7	—	56,1	59,0	—	57,6	59,5	—	41,7	45,6

в) По должностям

Зав. отд. и их зам.	164,8	189,0	201,4	166,5	190,1	203,1	237,4	262,4	265,8	210,9	239,4	241,6	157,4	186,0	193,1	
Экономисты	164,1	193,2	195,5	168,0	193,3	194,1	210,8	213,4	225,0	189,8	213,1	219,6	148,8	205,4	194,1	
Юрисконсульты	155,5	179,6	182,7	156,7	181,9	183,0	218,9	223,6	228,5	190,8	198,7	209,3	147,7	171,5	171,1	
Прокуроры	174,4	172,7	176,0	178,2	172,2	176,9	208,6	206,1	208,0	225,0	206,4	211,5	160,9	172,6	163,4	
Чл. обл. губ. и окр. судов	147,6	149,8	160,1	149,1	153,0	161,2	198,3	203,1	205,0	204,6	222,2	212,6	134,2	121,4	141,4	
Нарсудьи	107,1	116,2	124,7	107,1	118,7	122,9	153,1	180,0	180,0	186,3	204,4	203,3	98,7	107,8	110,0	
Нарследователи	100,6	106,3	107,4	101,7	107,1	104,3	135,0	—	—	168,5	200,0	—	98,6	99,9	99,6	
Инспектора	Фин. отд.	Косналогов	126,8	116,9	127,5	138,9	203,1	170,0	175,0	210,9	173,0	158,3	126,2	134,1	124,6	
		Прям. налогов		160,0		171,3		172,7		215,1		215,0		175,0		158,3
		Прочие		139,5		144,1		140,6		144,6		207,5		199,3		171,2
Отд. труда	Санитарные	149,2	180,0	145,1	184,2	168,7	201,7	212,6	211,4	173,1	211,4	155,5	171,2	171,9		
	Технические		224,9		231,0		225,8		233,3		251,9		262,2		221,4	226,3
Р. К. И.	Пом. инспек-тор.	Косналог	150,0	138,9	155,4	147,0	212,6	172,2	189,1	159,3	1728	171,7	153,6	138,8	139,5	
		Прям. налог.		176,5		181,3		181,0		223,5		223,5		171,7		169,2
Гл. бух. и зав. бух. учр.	Бухгалтера	Косналог	104,1	91,2	105,5	105,7	134,4	129,8	135,0	137,4	174,4	250,5	98,9	92,7	89,7	
		Прям. налог.		121,7		131,3		129,9		130,3		167,0		174,4		93,8
Пом. бухгалтеров	Счетоводы	Косналог	73,7	168,4	74,8	172,1	64,3	279,2	288,2	240,8	103,6	106,6	67,5	84,7	90,5	
		Прям. налог.		70,6		73,9		60,9		70,9		73,9		78,2		87,4
Канторщики	Кассиры	Косналог	60,5	49,7	66,2	51,9	91,5	65,7	66,0	57,7	77,0	58,9	43,5	44,8	73,8	
		Прям. налог.		67,1		69,7		72,0		69,5		70,3		80,7		80,8
Стат. I и II р. и старшие	Делопроизводители	Косналог	64,8	66,0	66,2	73,8	90,6	86,6	92,0	87,0	77,1	76,4	59,3	55,5	57,0	
		Прям. налог.		52,2		53,5		57,4		52,4		54,3		58,4		72,4
Машинистки	Регистр.-журналист.	Косналог	47,8	55,8	48,0	56,6	60,5	70,7	77,2	81,2	65,6	71,5	47,8	51,9	53,3	
		Прям. налог.		40,9		42,7		46,4		41,6		43,3		47,2		61,8
Зав. магазином	Зав. и пом. их	Косналог	115,3	109,0	115,5	108,6	149,1	142,8	142,5	139,4	144,3	135,1	115,8	113,6	108,3	
		Прям. налог.		97,0		92,2		93,2		95,3		92,6		93,1		121,0
Зав. отделен. магазинов	Зав. складами	Косналог	89,6	91,8	87,2	89,3	105,1	99,4	101,1	86,1	86,1	89,3	104,0	102,4	107,1	
		Прям. налог.		117,9		119,5		119,6		111,5		118,5		119,7		—
Кладовщики	Товароведы	Косналог	82,2	83,4	79,1	81,7	—	95,5	98,8	—	93,2	97,6	—	89,6	93,2	
		Прям. налог.		106,4		122,8		133,2		106,0		120,6		128,9		107,5
Продавцы	Упаковщики	Косналог	60,4	64,4	59,7	66,3	74,2	77,6	80,5	66,4	73,7	73,6	63,3	67,1	69,4	
		Прям. налог.		52,5		59,7		62,8		51,9		58,4		62,1		64,7
Ученики	Милиционеры	Косналог	—	29,6	—	29,6	—	40,4	40,1	—	34,8	33,4	—	29,7	28,8	
		Прям. налог.		37,3		41,5		46,2		37,2		40,7		45,4		52,7
Надзират. исправдомов	Курьеры рассыльные	Косналог	36,0	37,5	36,5	39,3	48,6	52,6	52,8	49,1	51,7	52,3	36,7	37,3	37,2	
		Прям. налог.		27,9		33,6		36,8		27,8		34,2		37,3		41,4
Уборщики	Сторожа	Косналог	—	34,9	—	37,7	—	35,6	38,9	—	48,1	50,4	—	47,8	48,1	
		Прям. налог.		31,7		39,9		42,7		31,5		39,6		42,1		45,0

Месячный бюджет семейных рабо

Состав прихода и расхода в чер

№№ по порядку	Статьи прихода и расхода	Рабочие		
		Средние на 1 хоз-во		
		XI - 1926 г.	XI - 1927 г.	XI - 1928 г.
Приход				
1	Зарплата главы семьи по основному занятию	70,07	75,40	83,27
2	„ членов семьи по „ „	10,82	11,20	11,16
3	Страховые и прочие пособия семьи	5,03	4,71	5,91
4	Приче доходы главы и членов семьи	1,23	1,45	1,52
5	Поступления от собственного производственного хоз-ва	1,59	2,03	2,12
6	Продажа вещей и продовольствия из запаса	0,76	0,71	0,97
7	Прочие поступления	1,78	2,10	2,85
8	Оборотные статьи	5,08	5,26	6,19
9	Взято из запасов и сбережений	2,59	3,25	—
10	Всего поступило	98,95	106,11	113,99
Расход				
11	Помещение	6,60	6,93	7,98
12	Топливо и осветительные материалы	6,66	6,58	5,71
13	Питание домашнее	43,99	45,81	49,29
14	Питание вне дома	0,72	0,78	1,12
15	Спиртные напитки	2,33	3,00	2,66
16	Табак, папиросы, спички	1,24	1,45	1,54
17	Одежда туалет и стирка	20,55	23,52	22,55
18	Хозяйственные вещи	3,01	3,49	3,52
19	Гигиена	0,53	0,57	0,66
20	Лечение	0,27	0,25	0,33
21	Культурно-просветительные расходы	1,72	1,88	2,43
22	Общественно-политические расхо ы	2,63	2,30	2,85
23	Помощь родным	0,92	1,23	1,54
24	Расход на собственное производственное хоз-во	1,40	1,67	1,24
25	Прочие расходы	2,18	2,06	3,05
26	Оборотные статьи	3,28	3,77	5,26
	Всего израсходовано	98,03	105,29	111,73
27	Сверх того уплачено долга за кредит	0,60	0,49	0,04
28	Остаток дохода	—	—	1,93
29	Число бюджетов, вошедших в разработку	2310	3076	3140
30	В ср днем на 1 хозяйство: душ	4,09	4,10	3,98
31	„ „ „ 1 „ взрослых едоков	2,74	2,75	2,68
32	„ „ „ 1 „ работников	1,30	1,28	1,26

чих и служащих 1926—1928 г.г.

Таблица 55

вонных рублях в среднем по СССР

семейные			Служащие семейные							
%%			Средние на 1 хоз-во				%%			
XI—1926 г.	XI—1927 г.	XI—1928 г.	Крупные города			Мелк. города	Крупные города			Мелк. города
			XI—1926 г.	XI—1927 г.	XI—1928 г.	XI—1928 г.	XI—1926 г.	XI—1927 г.	XI—1928 г.	XI—1928 г.
70,8	71,0	73,0	77,14	84,08	87,80	66,17	74,8	76,7	74,9	74,4
11,0	10,5	9,8	5,81	5,39	7,46	4,69	5,7	4,9	6,3	5,3
5,1	4,5	5,1	2,31	2,66	3,29	1,86	2,1	2,4	2,9	2,1
1,2	1,4	1,4	3,05	2,85	3,82	2,91	3,0	2,6	3,2	3,2
1,6	1,9	1,8	0,21	0,35	0,17	1,69	0,2	0,3	0,1	1,9
0,8	0,7	0,9	1,87	2,31	2,25	1,74	1,8	2,1	1,9	1,9
1,8	2,0	2,6	3,29	2,89	3,58	3,25	3,2	2,6	3,1	3,7
5,1	5,0	5,4	7,34	7,45	9,02	5,41	7,2	6,9	7,6	6,1
2,6	3,0	—	2,11	1,59	—	1,22	2,0	1,5	—	1,4
100,0	100,0	100,0	103,13	109,57	117,39	88,94	100,0	100,0	100,0	100,0
6,7	6,6	7,1	9,13	9,67	11,08	7,23	9,0	9,0	9,9	8,3
6,8	6,3	5,1	8,13	7,70	6,67	6,90	8,1	7,2	6,0	7,9
44,9	43,5	44,1	43,95	46,30	48,51	39,32	43,5	43,1	43,4	45,2
0,7	0,7	1,0	1,90	2,65	2,49	0,87	1,9	2,4	2,2	1,0
2,4	2,8	2,4	0,62	0,88	0,82	0,61	0,6	0,8	0,7	0,7
1,3	1,4	1,4	1,86	1,88	1,95	1,45	1,8	1,7	1,8	1,7
21,0	22,4	20,2	14,84	17,72	15,85	13,94	14,7	16,5	14,2	16,0
3,1	3,3	3,1	1,94	2,03	2,45	1,73	1,9	1,9	2,2	2,0
0,5	0,5	0,6	0,98	1,00	1,25	0,87	1,0	0,9	1,1	1,0
0,3	0,2	0,3	0,93	0,87	0,87	0,33	0,9	0,8	0,8	0,4
1,7	1,8	2,2	3,40	3,41	4,23	2,81	3,4	3,2	3,8	3,2
2,7	2,2	2,6	3,33	3,08	3,57	2,56	3,3	2,9	3,2	2,9
0,9	1,2	1,4	1,16	1,15	1,82	1,05	1,1	1,1	1,6	1,2
1,4	1,6	1,1	0,16	0,24	0,14	0,63	0,2	0,2	0,1	0,7
2,3	1,9	2,6	3,92	3,65	4,08	1,99	3,9	3,4	3,7	2,3
3,3	3,6	4,8	4,76	5,32	5,91	4,77	4,7	4,9	5,3	5,5
100,0	100,0	100,0	101,01	107,55	111,69	87,06	100,0	100,0	100,0	100,0
0,6	0,5	0,0	1,90	1,82	2,12	1,77	1,9	1,7	1,9	2,0
—	—	1,7	—	—	3,32	—	—	—	3,0	—
—	—	—	754	804	864	412	—	—	—	—
—	—	—	3,63	3,61	3,54	3,73	—	—	—	—
—	—	—	2,59	2,57	2,53	2,62	—	—	—	—
—	—	—	1,14	1,13	1,15	1,13	—	—	—	—

Бюджет семейных рабочих в 1928—29 г.
Средне-месячный состав прихода и расхода в червонных рублях

Статьи прихода и расхода	1928 — 1929 г.									
	I кв. (XI—XII)		II кв. (I—III)		III кв. (IV—VI)		IV кв. (VII—IX)		За год	
	В среднем на 1 хоз-во	%	В среднем на 1 хоз-во	%	В среднем на 1 хоз-во	%	В среднем на 1 хоз-во	%	В среднем на 1 хоз-во	%
П р и х о д										
1. Зарплата главы семьи по основному занят.	88.05	76,9	81.26	75,3	91.10	74,4	86.92	72,7	86.83	74,8
2. Зарплата членов семьи по основному занят.	10.28	9,0	10.11	9,4	11.86	9,7	12.60	10,6	11.21	9,7
3. Страховые и прочие пособия семьи . . .	6.44	5,6	8.11	7,5	7.90	6,4	7.28	6,1	7.43	6,4
4. Прочие доходы главы и членов семьи . . .	1.83	1,6	1.59	1,5	1.89	1,5	2.19	1,8	1.87	1,6
5. Поступления от собственного производственного хоз-ва . . .	2.12	1,9	1.55	1,4	2.22	1,8	4.32	3,6	2.55	2,2
6. Прочие поступления . . .	4.83	4,2	5.03	4,7	6.80	5,6	5.70	4,8	5.59	4,8
7. Оборотные статьи . . .	0.92	0,8	0.26	0,2	0.74	0,6	0.50	0,4	0.61	0,5
8. Взято из запасов и сбережений	—	—	—	—	—	—	—	—	—	—
Всего поступило . . .	114.47	100,0	107.91	100,0	122.51	100,0	119.51	100,0	116.09	100,0
Р а с х о д										
9. Помещение	8.51	7,8	8.76	8,6	10.65	9,1	10.36	9,0	9.57	8,6
10. Топливо и осветительные материалы	5.79	5,3	6.19	6,1	2.86	2,4	2.27	2,0	4.28	3,9
11. Питание домашнее . . .	48.82	44,8	47.37	46,4	51.20	43,7	52.53	45,4	49.98	45,0
12. Питание вне дома . . .	1.11	1,0	1.37	1,3	2.38	2,0	3.39	2,9	2.06	1,9
13. Спиртные напитки . . .	3.16	2,9	2.45	2,4	3.11	2,7	3.05	2,6	2.94	2,6
14. Табак, папиросы, спички . . .	1.53	1,4	1.52	1,5	1.62	1,4	1.90	1,6	1.64	1,5
15. Одежда, туалет и стирка	22.30	20,4	17.27	16,9	25.07	21,4	21.19	18,3	21.46	19,3
16. Хозяйственные вещи . . .	3.98	3,7	3.63	3,5	4.36	3,7	4.75	4,1	4.18	3,8
17. Гигиена	0.71	0,7	0.70	0,7	0.77	0,7	0.70	0,6	0.72	0,7
18. Лечебные	0.40	0,4	0.43	0,4	0.53	0,5	0.69	0,6	0.51	0,5
19. Культурно-просветительные расходы . . .	2.99	2,7	2.84	2,8	2.49	2,1	2.57	2,2	2.72	2,4
20. Общественно-политические расходы . . .	2.98	2,7	2.90	2,8	3.04	2,6	3.84	3,3	3.19	2,9
21. Помощь родным	1.68	1,5	1.62	1,6	2.05	1,8	2.01	1,7	1.84	1,7
22. Расход на собственное производств. хоз-во . . .	1.08	1,0	1.07	1,1	1.55	1,3	0.91	0,8	1.15	1,0
23. Прочие расходы	3.50	3,2	3.64	3,6	5.38	4,6	5.55	4,8	4.52	4,0
24. Оборотные статьи	0.55	0,5	0.31	0,3	0.08	0,0	0.07	0,1	0.25	0,2
Всего израсходовано . . .	109.09	100,0	102.07	100,0	117.14	100,0	115.78	100,0	111.01	100,0
25. Сверх того уплачено долга за кредит	0.28	0,3	1.91	1,9	0.82	0,7	0.70	0,6	0.93	0,8
26. Остаток дохода	4.82	4,4	3.64	3,5	4.27	3,6	2.71	2,3	3.86	3,5
27. Число бюджетов вышедших в разработку . . .	1385	—	1376	—	1366	—	1352	—	1370	—
28. В средн. на 1 хоз.: душ . . .	4.01	—	4.01	—	4.01	—	4.01	—	4.01	—
29. В средн. на 1 хоз.: взрослых едоков	2.66	—	2.65	—	2.64	—	2.64	—	2.65	—
30. В средн. на 1 хоз.: работников	1.23	—	1.24	—	1.24	—	1.27	—	1.24	—

Денежный бюджет семейных рабочих и служащих за 1928/29 и 1929/30 гг. в среднем по СССР.

Средне-месячный состав прихода и расхода в червонных рублях.

Статья прихода и расхода	Рабочие семейные						Служащие семейные					
	1928—29 год						1929—30 г.		1928—29 г.		1929—30 г.	
	I полугодие		II полугодие		За год		I полугодие		II полугодие		I полугодие	
	В среднем на 1 хоз-во	%	В среднем на 1 хоз-во	%	В среднем на 1 хоз-во	%	В среднем на 1 хоз-во	%	В среднем на 1 хоз-во	%	В среднем на 1 хоз-во	%
I. Приход												
1. Зарплата главы и членов семьи по основной занятости	92.13	86,0	99.24	85,4	96.00	85,8	102.72	86,3	83.21	84,9	95.68	87,4
2. Прочие денежные поступления	14.75	13,8	16.43	14,2	15.68	14,0	16.07	13,5	12.55	12,8	13.60	12,4
3. Оборотные статьи	0.20	0,2	0.48	0,4	0.25	0,2	0.25	0,2	1.39	1,4	0.07	0,1
4. Взято из запасов и сбережений	—	—	—	—	—	—	—	—	0.92	0,9	0.01	0,1
Всего поступило	107.08	100,0	116.15	100,0	111.93	100,0	119.03	100,0	98.07	100,0	109.48	100,0
II. Расход												
5. Помещение	7.11	7,2	8.94	7,9	8.10	7,6	6.87	6,2	8.55	9,0	9.18	9,1
6. Топливо и осветительные материалы	3.01	3,1	2.32	2,0	2.64	2,5	3.10	2,8	3.78	4,0	4.90	4,9
7. Питание домашнее	46.17	46,9	50.22	44,3	48.38	45,4	53.32	48,5	44.98	47,5	47.60	47,4
8. Питание вне дома	1.00	1,0	2.32	2,0	1.71	1,6	2.02	1,8	2.82	3,0	2.41	2,4
9. Спиртные напитки	2.78	2,8	3.05	2,7	2.93	2,8	2.42	2,2	0.59	0,6	0.50	0,5
10. Табак, папиросы, спички	1.53	1,6	1.76	1,6	1.65	1,5	2.10	1,9	1.65	1,7	1.87	1,9
11. Одежда и туалет	17.88	18,2	21.52	19,0	19.87	18,7	19.43	17,6	11.78	12,5	13.66	13,6
12. Прочие расходы	18.80	19,0	23.25	20,5	21.24	19,9	20.68	18,8	20.11	21,3	19.90	19,8
13. Оборотные статьи	0.20	0,2	—	—	—	—	0.25	0,2	0.40	0,4	0.37	0,4
Всего израсходовано	98.48	100,0	113.38	100,0	106.52	100,0	110.19	100,0	94.66	100,0	100.39	100,0
14. В том числе товарный расход	75.90	77,1	85.69	75,6	83.10	78,0	88.26	80,1	68.54	72,4	74.74	74,4
15. Сверх того уплачено долга за кредит	1.33	1,4	0.68	0,6	0.97	0,9	0.93	0,8	1.50	1,6	0.88	0,9
16. Куплено и выкуплено ценных бумаг	5.75	5,8	0.68	0,6	2.96	2,8	6.44	5,8	1.80	1,9	7.61	7,6
17. Остаток денег к концу периода	1.24	1,3	1.08	1,0	1.17	1,1	1.13	1,1	—	—	0.45	0,4
18. Число бюджетов вошедших в разработку	1340	—	1309	—	1323	—	1403	—	925	—	886	—
19. В среднем на 1 хозяйство душ	4.01	—	4.01	—	4.01	—	3.97	—	3.67	—	3.55	—
20. " " работников	1.24	—	1.26	—	1.25	—	1.29	—	1.17	—	1.21	—

Месячные нормы потребления основных продуктов питания

Средние на душу в килограммах

№№ по порядку	Название продуктов число хозяйств	Рабочие семейные			Служащие семейные			
		XI—1926 г.	XI—1927 г.	XI—1928 г.	Крупные города			Мелкие города
					XI—1926 г.	XI—1927 г.	XI—1928 г.	XI—1928 г.
1	Мука ржаная	3.39	3.25	2.01	0.76	0.56	0.36	1.09
2	Мука пшеничная	5.44	5.46	4.12	2.27	2.67	2.18	3.65
3	Хлеб ржаной	2.89	2.60	3.53	4.00	3.50	3.37	3.50
4	Хлеб пшеничный	3.71	4.00	6.24	6.40	6.65	7.95	5.54
5	Мука и хлеб в переводе на муку	13.80	13.69	13.48	10.93	10.95	11.12	11.45
6	Крупа	1.16	1.17	1.00	0.97	1.02	0.92	0.92
7	Прочие хлебные продукты	0.19	0.29	0.32	0.25	0.28	0.24	0.31
	Всего хлебных продуктов	15.15	15.15	14.80	12.15	12.25	12.28	12.69
8	Картофель	10.96	9.67	9.59	7.84	6.64	6.78	8.53
9	Овощи	3.69	4.17	4.06	3.35	3.44	3.81	3.88
10	Ягоды и фрукты	1.97	1.08	1.88	1.96	1.31	1.91	1.90
11	Мясо, сало	4.16	4.42	4.88	4.10	4.25	4.58	4.53
12	Рыба	0.68	0.66	0.64	0.79	0.83	0.85	0.51
13	Молоко	3.70	4.27	3.80	5.10	5.37	4.59	6.00
14	Масло коровье	0.18	0.22	0.23	0.41	0.46	0.43	0.24
15	Прочие молочные продукты	0.13	0.14	0.15	0.21	0.30	0.26	0.26
16	Масло растительное	0.39	0.34	0.25	0.26	0.26	0.20	0.20
17	Яйца	0.09	0.18	0.21	0.23	0.38	0.35	0.23
18	Сахар	1.04	1.17	1.25	0.21	1.40	1.47	1.18
19	Конфеты и прочие сладости	0.10	0.15	0.22	0.14	0.21	0.28	0.24
20	Соль	0.53	0.52	0.48	0.45	0.40	0.38	0.44
21	Чай	0.025	0.025	0.024	0.031	0.029	0.028	0.022
22	Прочие колониальные товары	0.005	0.005	0.006	0.012	0.012	0.012	0.006
23	Суррогаты чая и кофе	0.014	0.013	0.013	0.028	0.027	0.028	0.019

Потребление основных продуктов питания в 1928/29 г.

Средне-месячные на 1 душу в килограммах

Название продуктов	Рабочие семейные					Служащие семейные	
	I кв. (XI— XII)	II кв. (I—III)	III кв. (IV— VI)	IV кв. (VII— IX)	За год	III кв. (V— VI)	IV кв. (VII— IX)
	Число хозяйств						
	1.385	1.376	1.366	1.352	1.370	971	924
	Число душ						
	5.552	5.512	5.479	5.424	5.492	3.561	3.376
	Число взрослых едоков						
	3.680	3.644	3.608	3.574	3.627	2.499	2.368
Мука ржаная	1,45	1,25	1,29	1,65	1,41	0,95	1,08
Мука пшеничная	4,08	3,91	3,61	2,95	3,64	1,94	1,40
Хлеб ржаной	3,61	3,51	3,12	3,28	3,58	3,40	3,87
Хлеб пшеничный	6,41	6,54	6,48	6,97	6,60	5,17	5,39
Мука и хлеб в переводе на муку	13,07	12,73	12,15	12,34	12,57	9,34	9,44
Крупа	1,05	1,17	1,41	1,31	1,23	1,13	1,05
Прочие хлебные продукты	0,33	0,31	0,25	0,27	0,29	0,23	0,22
Всего хлебных продуктов	14,44	14,21	13,81	13,92	14,10	12,97	13,01
Картофель	9,45	8,16	6,91	7,27	7,95	6,42	6,98
Овощи	3,86	3,25	2,25	4,95	3,58	1,71	5,05
Ягоды и фрукты	1,65	0,87	0,56	4,07	1,79	0,50	4,03
Мясо, сало	4,75	4,39	3,44	3,21	3,95	3,10	3,07
Рыба	0,73	0,92	1,11	0,78	0,88	0,95	0,65
Молоко	3,41	4,54	7,31	7,25	5,63	7,34	7,26
Масло коровье	0,21	0,16	0,24	0,21	0,20	0,38	0,30
Прочие молочные продукты	0,15	0,22	0,43	0,32	0,28	0,67	0,47
Масло растительное	0,25	0,26	0,35	0,36	0,30	0,27	0,25
Яйца	0,18	0,09	0,51	0,39	0,29	0,79	0,50
Сахар	1,30	1,37	1,30	1,24	1,30	1,18	1,12
Конфеты и прочие сладости	0,23	0,20	0,19	0,20	0,21	0,17	0,18
Соль	0,47	0,43	0,42	0,46	0,44	0,40	0,43
Чай	0,020	0,016	0,018	0,018	1,018	0,021	0,019
Прочие колониальные товары	0,007	0,005	0,005	0,005	0,005	0,006	0,006
Суррогаты чая и кофе	0,012	0,015	0,014	0,011	0,013	0,024	0,019

Приобретение продуктов питания в 1929/30 году (в килограммах и черв. коп.)

№ по порядку	Продукты питания	1-е полугодие 1929/30 года (X—II)					
		Рабочие семейные				Служащие семейные	
		Средне-месячные на 1 душу		В % к соответствующ. периоду прошл. года		Средне-месячные на 1 душу	
		Коллич.	Стоим.	Коллич.	Стоим.	Коллич.	Стоим.
1	Мука ржаная	1.469	31	105,7	165,0	0.860	20
2	Мука пшеничная	2.756	68	63,8	81,2	1.824	49
3	Хлеб ржаной	3.595	40	102,6	105,3	4.522	54
4	Хлеб пшеничный	6.934	1.63	109,0	116,3	5.230	1.35
5	Мука и хлеб в переводе на муку	12.204	3.02	92,6	107,7	9.995	2.58
6	Крупа всякая	1.234	35	116,1	124,1	1.033	29
7	Прочие хлебные прод.	0.409	18	149,3	146,2	0.322	14
8	Все хлебные продукты	16.397	3.55	97,1	110,7	13.790	3.01
9	Картофель	11.357	76	147,5	141,5	10.126	70
10	Овощи	3.939	49	109,8	122,6	3.641	52
11	Мясо, сало	3.881	3.50	89,9	112,7	3.740	3.46
12	Рыба	1.013	69	139,0	160,9	0.843	60
13	Молоко	3.005	96	104,9	132,9	4.550	1.46
14	Масло коровье	0.174	54	98,8	117,8	0.205	79
15	Прочие молочные прод.	0.154	16	96,6	115,4	0.312	30
16	Яйца	0.158	23	110,8	116,7	0.171	27
	Итого сельско-хоз. прод.	—	10.88	—	118,1	—	11.12
17	Масло растительное	0.306	21	127,0	131,3	0.225	20
18	Сахар	1.160	79	85,8	89,0	0.979	68
19	Соль	0.468	2	88,5	100,0	0.425	2
20	Чай	0.019	16	} 120,0	129,4	0.018	15
21	Прочие колониальные товары	0.010	6				
	Итого промышл. продукт.	—	1.24	—	100,0	—	1.13
22	Прочие продукты питания	—	1.21	—	130,8	—	1.14
	Итого прод. питания	—	13.33	—	117,1	—	13.38
23	Питание вне дома	—	50	—	226,1	—	68

Источники приобретения товаров (в %/0/0)

По совокупному бюджету.

	Рабочие							Служащие						
	Топливо и осветительн. материалы	Продукты питания	Спиртные напитки	Табак, папиросы, спички	Одежда и обувь	Прочие товары	Все товары	Топливо и осветительн. материалы	Продукты питания	Спиртные напитки	Табак, папиросы, спички	Одежда и обувь	Прочие товары	Все товары
Ноябрь 1926 года														
В кооперативах	16,5	56,0	57,3	67,0	53,8	40,1	52,5	33,9	53,3	56,9	50,2	54,5	45,8	51,8
В государственных магазинах	15,3	2,0	28,6	15,7	8,3	9,7	5,8	20,4	4,9	33,3	27,0	22,5	19,0	10,4
В частной торговле	38,9	37,7	13,0	17,1	37,0	47,6	37,1	39,2	7,8	21,6	21,2	34,2	36,1	1,7
Прочим способом	29,3	4,3	1,1	0,2	0,9	2,6	4,6	6,5	1,3	2,0	1,2	1,8	1,0	1,7
Ноябрь 1927 года														
В кооперативах	17,5	62,9	59,4	70,1	58,0	50,6	58,6	42,4	59,3	63,2	60,7	60,7	52,1	58,1
В государственных магазинах	18,7	1,3	25,9	12,1	7,6	12,9	5,7	22,1	2,3	29,9	19,9	15,4	19,8	8,7
В частной торговле	29,0	30,3	12,4	16,7	32,2	33,1	29,9	31,1	34,4	5,3	18,3	20,5	25,1	30,4
Прочим способом	34,8	5,5	2,3	1,1	2,2	3,4	5,8	4,4	4,0	1,6	1,1	3,4	3,0	3,8
Ноябрь 1928 года														
В кооперативах	20,7	67,9	51,3	74,5	74,7	62,8	66,8	50,7	66,6	61,8	68,7	69,6	55,8	65,7
В государственных магазинах	16,1	0,8	34,3	14,9	8,9	11,1	5,3	25,3	1,4	33,4	17,7	15,5	19,9	6,8
В частной торговле	23,4	24,8	9,5	9,3	14,2	24,2	21,4	21,4	28,1	1,9	13,1	10,1	21,3	23,8
В том числе у крестьян	17,1	13,5	0,7	0,0	1,0	0,7	9,3	12,3	12,7	0,4	—	0,3	0,8	9,6
Прочим способом	39,8	6,5	4,9	1,3	2,2	1,9	6,5	2,6	3,9	2,9	0,5	4,8	3,0	3,7
Октябрь 1929 года														
В кооперативах	41,9	70,9	53,1	80,4	84,7	68,5	71,9	65,3	55,6	51,9	72,7	83,2	68,9	61,0
В государственных магазинах	20,7	0,7	35,3	13,7	5,0	7,2	4,0	15,2	1,0	42,8	17,0	10,5	11,6	4,6
В частной торговле	8,6	23,4	9,0	5,4	8,4	17,8	18,3	14,0	37,7	1,0	10,1	5,6	17,3	29,1
В том числе у крестьян	7,2	15,4	0,2	0,3	0,5	1,4	10,4	8,6	21,5	—	0,1	0,1	2,1	15,5
Прочим способом	28,8	5,0	2,6	0,5	1,9	6,5	5,8	5,5	5,7	4,3	0,2	0,7	2,2	5,3

% приобретения в частной торговле к общему итогу приобретения каждого товара
(По денежному бюджету). Рабочие семейные

№ по пор.	Продукты питания	По количеству						По стоимости					
		1928/29 год				1929/30 г.		1928/29 год				1929/30 г.	
		Ноябрь	Февраль	Май	Август	Ноябрь	Февраль	Ноябрь	Февраль	Май	Август	Ноябрь	Февраль
1	Мука ржаная	27	42	26	36	31	42	35	59	55	58	61	72
2	Мука пшеничная	17	32	16	17	11	16	22	41	33	35	26	39
3	Хлеб ржаной	2,1	0,5	0,8	1,7	2,1	1,2	3,2	0,9	3,9	4,6	7,6	3,9
4	Хлеб пшеничный	2,9	1,3	1,0	1,1	0,9	0,3	4,9	3,4	2,6	3,4	2,4	1,0
5	Крупа всякая	18	11	7	7	6	8	18	13	10	12	10	15
6	Прочие хлебные продукты	24	28	7	18	13	7	18	21	9	14	10	7
7	Картофель	48	66	59	54	13	51	52	67	67	55	15	54
8	Овощи	61	26	44	61	37	14	52	26	46	57	33	17
9	Мясо, сало	29	19	13	12	18	16	27	19	15	14	21	22
10	Рыба	10,4	6,8	11	9,6	1,9	0,4	9,6	7,0	10,3	8,5	2,1	0,7
11	Молоко	79	66	73	71	66	50	81	67	75	75	73	63
12	Масло коровье	17	17	20	27	13	18	19	18	21	33	21	34
13	Прочие молочные продукты	47	38	54	57	37	54	29	23	39	44	28	46
14	Яйца	19	6	45	56	11	8	18	8	45	61	15	15
	Итого сельско-хоз. прод.	—	—	—	—	—	—	28	24	27	32	22	24
15	Масло растительное	18	12	3,3	3,2	6,6	6,3	34	26	8,3	8,9	24	28
16	Сахар	0,8	0,3	0,3	0,3	0,4	0,3	0,9	0,4	0,3	0,7	1,0	0,9
17	Соль	1,9	1,4	0,6	0,8	0,6	0,1	2,7	2,1	0,8	1,6	1,3	0,2
18	Колониальные товары	2,1	1,7	0,7	1,2	0,4	0,3	1,5	1,7	1,2	1,3	1,0	0,5
	Итого промышл. продукт.	—	—	—	—	—	—	5,5	3,7	1,8	2,0	4,8	5,8
19	Прочие продукты питания	—	—	—	—	—	—	33	17	20	46	10	3,6
	Итого продукт. питания	—	—	—	—	—	—	26	21	24	31	19	20
20	Питание вне дома	—	—	—	—	—	—	3,5	3,8	3,7	7,0	2,3	1,3

% приобретения в частной торговле к общему итогу приобретения каждого товара

(По денежному бюджету). Служащие семейные

№№ по пор.	Продукты питания	По количеству								По стоимости							
		1928/29 год				1929/30 год				1928/29 год				1929/30 год			
		М а й			Август	Ноябрь	Ф е в р а л ь			М а й			Август	Ноябрь	Ф е в р а л ь		
		Все го-рода	В том числе		Все города	Крупн. города	Мелк. города	Все города	Крупн. города	Мелк. города	Все го-рода	В том числе		Все города	Крупн. города	Мелк. города	
Крупн. города	Мелк. города		Крупн. города	Мелк. города													
1	Мука ржаная	61	47	66	41	33	39	32	45	84	79	85	67	66	69	67	71
2	Мука пшеничная	26	22	31	23	12	30	18	41	45	46	43	44	25	55	46	63
3	Хлеб ржаной	8,1	3,2	13	7,7	3,6	3,5	3,6	3,4	19	11	26	15	10	8,4	9,1	7,8
4	Хлеб пшеничный	3,5	1,6	7,7	4,2	2,5	2,2	0,6	5,4	8,7	5,5	16	9,7	5,3	4,1	1,7	9,8
5	Крупа всякая	9,3	4,1	17	9,7	8,8	16	7,4	26	17	12	25	18	15	24	13	38
6	Прочие хлебные продукты	18	5,4	34	27	22	7,4	2,5	14,1	18	10	29	19	18	8,4	3,1	18
7	Картофель	77	64	90	66	18	53	45	63	79	73	87	65	21	56	49	66
8	Овощи	56	43	80	68	40	27	17	45	56	47	78	63	38	28	20	45
9	Мясо, сало	22	16	32	20	20	28	15	46	25	22	35	24	22	39	26	57
10	Рыба	23	10	40	19	7,4	1,3	0,2	3,0	21	10	42	17	7,1	1,2	0,4	2,9
11	Молоко	82	74	90	86	84	80	65	94	83	77	92	86	85	85	77	95
12	Масло коровье	40	25	64	54	39	64	53	78	42	29	65	60	52	79	75	85
13	Прочие молочные продукты	66	48	87	67	47	66	31	95	53	39	83	55	42	60	36	90
14	Яйца	65	49	85	76	46	58	33	89	64	51	87	78	53	68	52	91
	Итого сель.-хоз. продукт.	—	—	—	—	—	—	—	—	41	33	54	44	31	42	32	57
15	Масло растительное	7,0	3,0	1,4	10	17	17	10	31	16	9	27	28	46	50	36	68
16	Сахар	0,3	0,4	0,2	0,5	0,3	0,5	0,3	1,0	0,5	0,6	0,3	1,3	0,8	2,0	1,2	3,9
17	Соль	1,8	0,9	2,7	3,2	1,6	0,3	0,1	0,4	3,2	1,3	5,1	4,8	2,3	0,6	0,2	1,0
18	Колониальные товары	1,0	0,5	2,2	1,5	2,4	0,5	0,2	1,1	2,2	0,7	5,7	1,4	1,4	0,9	0,2	2,2
	Итого промысл. продукт.	—	—	—	—	—	—	—	—	9	19	5	5	9	12	8	20
19	Прочие продукты питания	—	—	—	—	—	—	—	—	21	22	17	50	11	3,9	2,4	6,5
	Итого продукт. питания	—	—	—	—	—	—	—	—	36	29	48	41	28	36	27	50
20	Питание вне дома	—	—	—	—	—	—	—	—	11	11	12	19	6,4	6,1	2,8	11

% приобретения у крестьян к общей сумме приобретения в частной торговле

(По совокупному бюджету)

№№ по порядку	Название продуктов	Рабочие семейные				Служащие семейные	
		1928/1929 г.				1928/1929 г.	
		Ноябрь	Февраль	Май	Август	Май	Август
1	Продукты питания	50,2	61,7	57,4	56,2	53,3	55,1
2	Мука ржаная	68,1	95,4	82,9	78,8	92,6	94,0
3	Мука пшеничная	74,9	91,2	86,4	80,5	65,1	66,6
4	Хлеб ржаной	—	1,5	—	3,2	6,0	2,0
5	Хлеб пшеничный	1,7	2,0	3,7	2,7	1,4	1,0
6	Крупа всякая	47,3	49,2	62,7	70,9	23,7	40,7
7	Прочие хлебные продукты	20,6	38,0	31,1	35,8	20,4	21,6
8	Картофель	79,0	83,5	67,0	72,5	57,8	69,4
9	Овощи	58,3	32,6	31,8	55,8	45,0	54,6
10	Мясо, сало	34,9	38,9	27,6	23,8	18,0	17,7
11	Рыба	8,3	16,3	20,3	45,6	8,8	22,6
12	Молоко	79,2	82,6	80,3	79,2	81,4	81,2
13	Масло коровье	31,3	39,9	44,7	46,0	54,5	50,6
14	Прочие молочные продукты	42,9	48,1	60,4	68,0	70,2	70,2
15	Масло растительное	26,2	34,1	43,4	13,6	25,2	14,3
16	Яйца	46,6	49,8	61,4	55,5	70,2	66,2

Наличие одежного инвентаря в рабочих семьях

(по инвентарным описаниям 1926—1928 г.)

№ по пор.	Род вещей	Единица меры	XI	XI	XI
			1926 г.	1927 г.	1928 г.
Мужские вещи в среднем на 100 взрослых мужчин					
1	Верхняя одежда	штук	138	170	164
2	Платье в переводе на полные комплекты . . .	"	273	299	281
3	Белье и фуфайки	"	694	832	816
4	Носки	пар	212	264	258
Женские вещи в среднем на 100 взрослых женщин					
5	Верхняя одежда	штук	189	189	188
6	Платье в переводе на полные комплекты . . .	"	481,5	606	587,5
7	Платки и шали	"	241	321	291
8	Фартуки	"	62	63	63
9	Белье	"	691	805	930
10	Чулки	пар	246	294	265
Детские вещи в среднем на 100 детей					
11	Верхняя одежда	штук	121	125	123
12	Детское платье	"	142	252	251
13	Белье	"	508	523	575
14	Чулки	пар	167	212	187
Общие вещи в среднем на 100 душ					
15	Одеяла и покрывала	штук	75	88	93
16	Простыни	"	80	88	87
17	Наволочки	"	194	196	195
18	Подотенца личные	"	121	136	129
19	Скатерти и салфетки	"	71	81	65
20	Платки носовые	"	174	182	171
Обувь в среднем на 100 душ					
21	Обувь кожаная	пар	182	205	187
22	Галоши	"	58	69	69
23	Валенки и бурки	"	54	58	56

**Количество отдельных предметов хозяйственного инвентаря
в рабочих семьях (на 100 душ)**

№ по пор.	Название вещей	XI	XI	XI
		1926 г.	1927 г.	1928 г.
Мебель и обстановка				
1	Столы	50	51	50
2	Комоды, шкафы и буфеты	27	26	25
3	Зеркала	23	21	24
4	Стулья и кресла	96	105	101
5	Диваны	3	4	5
6	Скамейки и табуреты	50	50	47
7	Кровати	37	41	41
Спальные принадлежности				
8	Матрацы, тюфики, перины	54	60	58
9	Подушки	111	114	114
Посуда и утварь				
10	Чугуны и кастрюли	78	85	85
11	Горшки	60	61	49
12	Сковороды и протвени	81	81	84
13	Чайники металлические	18	16	17
14	„ фарфоровые	17	22	19
15	Самовары	21	21	19
16	Мясорубки	3	4	4
17	Керосинки	8	10	12
18	Утюги	21	24	23
19	Блюда и миски	59	59	58
20	Тарелки	169	192	201
21	Стаканы, чашки, кружки и блюда	369	394	394
22	Ножи и вилки	206	224	223
23	Ложки деревянные	114	99	93
24	„ металлические	69	102	93
Прочий инвентарь				
25	Часы стенные	17	18	18
26	„ карманные	9	7	7
27	Швейные машины	13	14	13

Динамика численности членов профессиональных союзов СССР. ¹ (В тысячах).

Наименование союзов	1 9 2 7 год					1 9 2 8 год					1 9 2 9 год				
	Всего	В том числе:				Всего	В том числе:				Всего	В том числе:			
		Работа- ющих	Безра- ботных	Женщин	Подрост- ков		Работа- ющих	Безра- ботных	Женщин	Подрост- ков		Работа- ющих	Безра- ботных	Женщин	Подрост- ков
I. Раб. сельск. и лесного хоз-ства . . .	1.243,5	957,4	251,9	210,3	91,3	1.359,1	1.069,7	255,3	251,8	114,5	1.627,8	1.256,4	273,8	321,1	142,0
II. Промышленность . . .	3.568,8	3.068,7	447,8	980,6	149,4	3.812,2	3.254,1	500,0	1.076,6	132,7	3.943,7	3.366,4	501,9	1.121,8	112,2
Бумажники . . .	44,0	40,1	3,8	11,2	1,7	43,5	38,9	4,5	11,2	1,2	44,3	39,7	4,4	11,4	1,5
Горнорабочие . . .	474,7	439,5	28,7	52,1	15,4	522,9	470,6	44,6	64,9	14,0	521,7	484,2	26,8	59,1	11,6
Деревообделочники . . .	176,6	140,7	34,4	29,9	7,0	186,6	147,0	38,2	34,0	6,9	189,7	163,7	24,3	39,2	5,2
Кожевники . . .	120,5	95,1	24,7	20,0	8,5	130,0	109,2	19,8	24,1	7,7	151,0	132,5	15,9	32,6	5,7
Металлисты . . .	892,5	782,6	87,1	102,1	43,0	975,8	865,1	86,1	109,0	38,0	1.085,6	962,1	90,2	128,0	34,9
Печатники . . .	135,3	107,9	26,3	38,3	5,4	129,6	104,9	23,5	37,4	2,6	126,8	108,8	16,5	37,2	2,0
Пищевники . . .	451,6	330,9	118,0	114,7	12,4	464,4	329,4	132,5	125,6	11,4	457,4	306,2	148,8	125,9	10,2
Сахарники . . .	104,9	76,3	27,3	21,2	3,0	111,1	65,8	43,7	23,0	3,0	104,1	60,1	42,8	22,9	3,0
Текстильщики . . .	838,4	779,2	53,3	466,2	34,0	883,1	812,1	64,0	501,9	30,5	873,4	772,3	92,0	507,9	24,3
Химки . . .	250,0	213,9	26,8	76,5	12,9	264,4	226,0	27,8	84,0	11,0	279,9	244,0	23,6	90,3	8,3
Швейники . . .	80,3	62,5	17,4	48,4	6,1	100,8	85,1	15,3	61,5	6,4	109,8	92,8	16,6	67,3	5,5
III. Строители . . .	923,7	816,2	98,1	54,8	25,1	953,8	821,7	122,0	60,4	22,0	1.053,8	947,4	92,2	80,1	20,8
IV. Транспорт и связь . . .	1.595,0	1.414,5	154,2	161,6	26,1	1.600,6	1.365,1	210,5	159,1	21,6	1.573,5	1.371,3	180,0	153,7	16,1
Раб. водного транспорта . . .	175,4	155,1	17,7	10,3	3,5	176,7	151,1	23,1	10,4	2,7	184,8	162,2	19,3	10,4	2,6
" жел.-дор. " . . .	1.122,4	1.010,2	90,6	102,5	21,0	1.131,8	970,9	140,5	101,1	17,6	1.092,5	953,1	122,3	95,7	12,1
" местного транспорта . . .	181,3	148,6	32,0	16,1	1,2	175,8	144,7	30,5	15,4	1,0	180,1	156,0	23,6	15,3	1,0
" связи . . .	115,9	100,6	13,9	32,7	0,4	116,3	98,4	16,4	32,2	0,3	116,1	100,0	14,8	32,3	0,4
V. Служащие учреждений . . .	2.580,9	2.048,4	415,7	1.010,9	22,7	2.697,7	2.116,3	450,3	1.071,3	20,6	2.779,7	2.256,1	383,7	1.143,2	22,5
Работники искусства . . .	88,2	60,8	21,7	31,5	1,2	90,4	59,9	24,4	32,8	1,1	93,2	62,5	24,4	34,4	1,0
Медсантруд . . .	517,5	417,0	68,9	334,1	1,0	548,6	439,0	75,7	358,7	1,1	568,6	465,1	71,6	379,9	0,7
Работники просвещения . . .	751,4	602,2	89,2	416,2	2,9	792,9	632,6	93,0	438,9	2,7	835,5	671,7	87,6	466,6	2,9
Совторгслужащие . . .	1.223,8	968,4	235,9	229,1	17,6	1.265,8	984,8	257,2	240,9	15,7	1.282,4	1.056,8	200,1	252,3	17,9
VI. Прочие . . .	529,5	391,5	136,3	282,6	17,1	571,2	399,4	170,6	316,5	16,9	606,8	431,5	173,9	350,0	17,4
Работн. коммунальн. хозяйства . . .	248,0	213,2	33,7	53,3	4,4	256,4	216,0	39,4	57,2	4,2	260,5	222,0	37,7	62,1	3,8
" народн. питания . . .	281,5	178,3	102,6	229,3	12,7	314,8	183,4	131,2	259,3	12,7	346,3	209,5	136,2	287,9	13,6
По всем союзам . . .	10.441,4	8.696,7	1.504,0	2.700,8	331,7	10.994,6	9.026,3	1.708,7	2.935,7	328,3	11.585,3	9.629,1	1.605,5	3.169,9	331,0

¹) По данным профсоюзов на 1/X каждого года.

Численность и заработная плата застрахованных
(полностью и частично страховых) по СССР

Отчетные периоды	Число застрахованных (в тысяч.)				Средн. месячн. зарплата в черв. рубл. и коп.			
	1926/27 г.	1927/28 г.	1928/29 г.	1929/30 г.	1926/27 г.	1927/28 г.	1928/29 г.	1929/30 г.
Страховые полностью и частично								
I квартал	8768,8	9582,8	10421,7	11.629,0	58,76	63,47	67,94	75,78
II "	8525,8	9012,3	9825,9	—	58,86	63,18	68,07	—
III "	8984,1	9475,7	10345,2	—	59,75	63,93	69,76	—
IV "	9804,2	10511,4	11555,5	—	61,20	66,04	72,66	—
В среднем за год	9038,0	9673,8	10544,8	—	59,55	63,99	69,67	—
Страховые полностью								
I квартал	8380,6	8975,0	9707,5	11.002,2	59,87	65,20	70,05	77,71
II "	8276,2	8682,3	9419,8	—	59,62	64,28	69,41	—
III "	8628,4	8974,8	9726,5	—	60,99	65,63	71,87	—
IV "	9123,9	9588,8	10565,8	—	63,17	69,12	75,55	—
Итого в среднем за год	8619,6	9083,1	9862,6	—	60,80	65,76	71,76	—
Страховые частично: (в чел. месяц)								
I квартал	388,2	607,8	714,2	626,9	31,73	37,53	39,37	43,97
II "	249,6	330,0	406,2	—	33,89	34,05	37,41	—
III "	355,7	500,9	618,7	—	30,32	33,97	37,09	—
IV "	680,3	922,6	989,7	—	35,15	38,40	42,22	—
В среднем за год	418,4	590,4	682,2	—	33,84	36,67	39,59	—

**Число случаев и дней временной нетрудоспособности, средняя продолжительность
(в оплаченных днях) одного случая временной нетрудоспособности и средний размер дневного пособия**

Отчетные периоды	Число случаев временной нетрудоспособ. на 100 застрахован. соответств. пола				Число дней временной нетрудоспособ. на 100 застрахован. соответств. пола				Средняя продолжительность 1 случая временной нетрудоспособности				Средний размер дневного пособия по временной нетрудоспособности			
	Мужчин	Женщины		Обоего пола	Мужчин	Женщины		Обоего пола	Мужчин	Женщины		Обоего пола	Мужчин	Женщины		Обоего пола
		Всех	Беременн. и после родов. период			В т. ч.	Всего			Беременн. и после родов. период	В т. ч.			Всего	Беременн. и после родов. период	
1926/27 г. I квартал	19,32	22,98	2,20	20,21	189,5	390,6	184,9	238,3	9,8	17,0	84,2	11,8	2,80	1,76	1,73	2,39
II "	19,31	24,78	2,25	20,66	194,6	411,8	183,3	248,2	10,1	16,6	81,6	12,0	2,79	1,83	1,78	2,40
III "	18,84	23,97	1,99	20,12	195,0	398,9	168,3	245,9	10,4	16,6	84,5	12,2	2,93	1,91	1,84	2,51
IV "	20,70	22,71	1,71	21,21	201,3	345,5	144,6	237,6	9,7	15,2	84,8	11,2	2,91	1,89	1,85	2,54
1927/28 г. I квартал	21,32	25,58	1,99	22,35	195,8	373,0	158,8	238,8	9,2	14,6	79,9	10,7	2,83	1,86	1,83	2,46
II "	22,95	30,25	2,21	24,79	213,8	438,6	180,1	270,2	9,3	14,5	81,5	10,9	2,82	1,89	1,83	2,44
III "	20,07	26,57	1,94	21,72	193,7	395,0	160,4	245,1	9,7	14,9	82,9	11,3	2,97	2,00	1,90	2,57
VI "	21,42	22,58	1,63	21,93	201,5	334,6	140,8	238,6	9,4	14,8	86,2	10,8	3,04	2,03	1,96	2,66
1928/29 г. I квартал	22,64	27,96	1,97	23,94	207,0	390,1	158,8	251,9	9,2	13,9	80,4	10,5	3,05	2,02	1,97	2,66
II "	25,55	34,78	2,14	27,83	230,7	457,1	170,4	286,7	9,0	13,1	79,7	10,3	3,10	2,06	1,98	2,69
III "	19,82	25,82	1,92	21,34	191,9	385,7	158,2	241,0	9,7	14,9	82,2	11,3	3,16	2,13	2,07	2,74
VI "	24,71	28,34	1,71	25,65	215,1	365,9	141,5	254,2	8,7	12,9	82,7	9,9	3,20	2,14	2,12	2,81
1929/30 г. I квартал	24,05	29,92	1,97	25,49	214,5	393,9	151,3	258,6	8,9	13,2	76,7	10,1	3,20	2,14	2,13	2,80
За год																
1926/27 г.	78,11	94,25	8,08	82,10	779,6	1540,0	676,4	967,6	10,0	16,3	83,7	11,8	2,86	1,85	1,80	2,46
1927/28 г.	85,34	105,30	7,78	90,34	800,9	1546,7	642,5	987,6	9,4	14,7	82,6	10,9	2,91	1,95	1,88	2,54
1928/29 г.	92,69	116,38	7,70	98,64	843,4	1589,8	625,5	1031,1	9,1	13,7	81,3	10,5	3,13	2,09	2,03	2,73

Численность пенсионеров, получающих страховое пособие, и средний размер их месячной пенсии

Д а т ы		Число пенсионеров, получающих пенсию (в тысяч. челов.)					Средний размер месячной пенсии											
		В с е г о	В том числе:					И н в а л и д а м т р у д а					С ем ь я м у м е р ш и х к о р м и л ь ц е в					П е н с и о н е р о в п о с т р а х о в а н и ю с т а р о с т и
			И н в а л и д о в т р у д а о т о б щ и х з а б о л е в а н и й, п р о ф у в е ч ь я и п р о ф з а б о л е в а н и й	С ем ь я у м е р ш и х к о р м и л ь ц е в (о т о б щ и х з а б о л е в а н. п р о ф у в е ч. и п р о ф з а б о л е в.)	П е н с и о н е р о в з а в ы с л у г у л е т	П е н с и о н е р о в п о с т р а х о в а н и ю с т а р о с т и	О т о б щ и х з а б о л е в а н и й				О т п р о ф у в е ч ь я и п р о ф з а б о л е в а н и й	О т о б щ и х з а б о л е в а н и й				О т п р о ф у в е ч ь я и п р о ф з а б о л е в а н и й		
							I г р у п п ы	II г р у п п ы	III г р у п п ы	П о в с е м г р у п п а м		С 1 н е т р у д о с п о с о б н ы м и	С 2 н е т р у д о с п о с о б н ы м и	С 3 и б о л е е н е т р у д о с п о с о б н ы м и	П о в с е м г р у п п а м			
1926/27 г.	Октябрь	642,6	344,1	260,7	17,7	—	30,00	19,12	13,75	17,95	27,21	9,96	14,76	19,01	13,55	24,11	—	
	Январь	668,1	358,0	269,8	18,6	—	32,41	20,36	14,47	19,05	28,13	10,96	16,14	21,01	14,85	25,02	—	
	Апрель	698,3	376,6	280,6	19,4	—	33,51	21,15	14,97	19,70	29,17	11,58	17,03	22,18	15,61	26,64	—	
	Июль	731,8	397,5	292,5	20,0	—	33,54	21,31	15,33	19,95	28,93	11,48	16,95	22,19	15,50	26,28	—	
1927/28 г.	Октябрь	766,7	420,7	304,0	20,5	—	33,93	21,80	15,58	20,30	28,74	11,56	17,00	22,33	15,49	26,88	—	
	Январь	804,7	447,1	315,5	21,0	—	34,36	22,27	15,79	20,59	28,00	12,62	17,16	22,61	15,61	27,18	—	
	Апрель	846,9	476,9	327,4	21,7	—	35,68	23,50	16,79	21,78	28,45	12,03	17,70	23,69	16,13	27,14	—	
	Июль	894,7	509,0	340,9	22,3	—	35,88	24,12	17,37	22,35	27,89	12,15	17,91	23,86	16,25	27,26	—	
1928/29 г.	Октябрь	932,7	535,2	351,3	22,7	2,7	36,74	24,77	18,00	22,99	28,29	12,30	18,24	24,25	16,47	27,56	27,18	
	Январь	968,2	559,2	361,1	23,7	3,9	37,31	25,06	18,46	23,35	27,95	12,38	18,28	24,56	16,48	27,77	28,53	
	Апрель	1.009,3	584,0	375,3	24,0	5,6	37,72	25,60	18,95	23,91	27,83	12,58	18,71	24,96	16,77	27,72	28,15	
	Июль	1.049,4	611,1	385,9	24,1	8,5	37,91	25,93	19,28	24,23	27,47	12,56	18,64	25,40	16,83	27,49	32,33	
1929/30 г.	Октябрь	1.093,8	636,4	400,4	24,4	13,4	38,78	26,29	19,92	24,69	27,81	12,80	19,08	26,10	17,15	28,22	34,97	

1 Численность пенсионеров дается на 1 число месяца

2 Включая призреваемых в инвалидных домах

Распределение инвалидов труда, утративших трудоспособность от общих заболеваний, по группам инвалидности и полу, и семей кормильцев, умерших от общих заболеваний, по числу нетрудоспособных членов семьи по СССР

Д а т ы	Распределение инвалидов труда от общих заболеваний (в %%)					Распределение семей умерших кормильцев (в %%)		
	По группам			По полу		С 1 нетрудоспособн. членом семьи	С 2 нетрудоспособн. членом семьи	С 3-мя и более
	I группа	II группа	III группа	Мужчин	Женщин			
1 октября 1926 г.	7,7	53,8	38,5	60,0	40,0	47,1	26,3	26,6
1 „ 1927 г.	7,6	52,9	39,5	62,2	37,8	49,2	25,9	24,9
1 „ 1928 г.	7,2	52,9	39,9	64,8	35,2	51,3	25,1	23,6
1 „ 1929 г.	7,1	52,6	40,3	н.св	н.св.	52,9	24,6	22,5

Численность инвалидов труда от общих заболеваний, по группам профессий, по полу и по группам инвалидности по СССР

На 1/I—1929 года

Группы профессий	Мужчин	Женщин	Обоего пола	В том числе в % по группам инвалидности		
				I	II	III
Рабочие	201.968	85.154	287.122	6,6	52,8	40,6
В том числе:						
Работники сельск. хоз-ва	7.095	1.258	8.353	5,9	50,2	43,9
Горнорабочие	9.498	928	10.426	3,9	40,6	65,5
Металлисты	41.115	2.407	43.522	7,8	55,7	36,5
Деревообделочники	9.121	565	9.686	6,7	55,9	37,4
Писчебумажники	730	1.083	1.813	6,2	42,4	51,4
Печатники	3.990	778	4.768	8,9	52,4	38,7
Текстильщики	12.351	41.002	53.353	5,2	57,3	37,5
Швейники	2.243	5.203	7.446	7,1	50,8	42,1
Кожевники	5.772	792	6.564	7,6	47,7	44,7
Пищевики	7.935	1.557	9.492	6,2	49,7	44,1
Табачники	605	2.223	2.828	4,0	47,6	48,4
Химики	1.921	1.623	3.544	5,2	45,3	49,5
Стекло-форфорщики	2.600	1.237	3.837	5,6	59,2	35,2
Минеральщики	565	284	849	5,1	47,2	47,7
Строители	17.065	89	17.154	6,5	54,1	39,4
Железнодорожники	20.336	3.235	23.571	8,7	53,7	37,6
Водники	3.552	101	3.653	8,7	53,1	33,2
Местно-транспортники	12.320	1.655	13.975	5,5	48,2	46,3
Рабочие силов. установ.	7.803	70	7.873	7,6	55,3	37,1
Чернорабочие, поденщики	26.002	12.659	38.661	6,2	50,2	43,6
Прочие рабочие	9.349	6.405	15.754	6,7	50,8	42,5
Служащ. и младш. obsл. персонал	136.338	95.395	231.733	7,9	53,8	38,3
В том числе:						
Административный персонал	3.672	338	4.010	9,9	52,5	37,6
Технический	11.258	1.544	12.802	9,8	57,4	32,8
Юридический	1.307	24	1.331	12,3	56,4	31,3
Хоз. распредел.	18.086	3.082	21.168	7,3	50,7	42,0
Учет. контор.	26.188	5.523	31.711	8,2	51,5	40,3
Делопроизводст.	16.541	7.807	24.348	9,7	51,7	38,6
Медико-санитар.	4.227	11.230	15.457	10,7	55,0	34,3
Работники просвещения	4.867	12.353	17.220	11,5	56,9	31,6
" искусства	1.477	1.132	2.609	9,8	55,0	35,2
" связи	7.364	2.703	10.067	9,0	51,8	39,2
" гигиены	512	5.490	6.002	4,7	50,4	44,9
В т. ч. прачки	24	4.721	4.745	3,8	51,5	44,7
Работн. питан. и общезит.	9.510	38.824	48.334	5,2	54,3	40,5
В т. ч. домашн. работницы	275	26.850	27.125	4,6	56,2	39,2
Работн. храны безопас.	23.509	4.567	33.076	6,6	56,5	36,9
Прочие служащие	2.320	778	3.598	8,8	53,3	37,9
Без указан. профессий	3.163	1.362	4.525	8,0	51,3	40,7
Итого	341.469	181.911	523.380	7,2	53,2	39,6

Численность и состав безработных, получающих страховое пособие по СССР

Отчетные периоды	Число безработных получающих пособие (в тысячах)	% распределения по полу		% получающих семейную надбавку	На 100 безработных состоящих на пособии приходится					Сред. взвешен. размер месяч. пособия		
		Мужчин	Женщин		По индустриальной группе	Строителей	По группе интеллигентного труда	По прочим профессиям	Без профессии и квалификации	По всему кругу с семейной надбавкой	Без семейной надбавки	
1926/27 г.	Октябрь	328,2	67,2	32,8	—	—	—	—	—	—	—	12,55
	Январь	484,0	69,5	30,5	—	—	—	—	—	—	—	12,62
	Апрель	609,6	71,5	28,5	—	—	—	—	—	—	—	12,86
	Июль	466,8	68,1	31,9	—	—	—	—	—	—	13,37	13,07
1927/28 г.	Октябрь	382,9	65,2	34,8	—	32,1	2,7	24,8	21,0	19,4	13,98	13,34
	Январь	611,5	70,5	29,5	24,7	24,2	10,0	23,5	23,1	19,2	13,64	12,78
	Апрель	891,4	69,7	30,3	27,7	23,1	11,7	23,8	22,5	18,9	14,40	13,50
	Июль	761,0	64,6	35,4	25,9	26,1	8,3	24,7	22,3	18,6	14,31	13,53
1928/29 г.	Октябрь	642,7	59,2	40,8	22,8	27,7	4,3	25,8	24,0	18,2	14,56	13,86
	Январь	890,3	65,1	34,9	23,4	23,9	11,7	20,6	24,1	19,7	14,82	13,97
	Апрель	985,1	66,3	33,7	26,0	23,8	14,5	18,6	23,5	19,6	14,88	13,99
	Июль	757,1	60,4	39,6	22,8	27,7	9,7	19,7	24,2	18,7	14,53	13,81
1929/30 г.	Октябрь	567,9	53,0	47,0	19,6	31,7	3,8	20,7	25,6	18,2	14,51	13,91
	Январь	474,1	59,6	40,4	22,8	29,1	9,7	19,5	25,3	16,4	14,87	14,02

1) Численность безработных дается на 1 число месяца.

Средне-месячная заработная плата рабочих
целозово-фабрично-заводской промыш-
ленности 1)

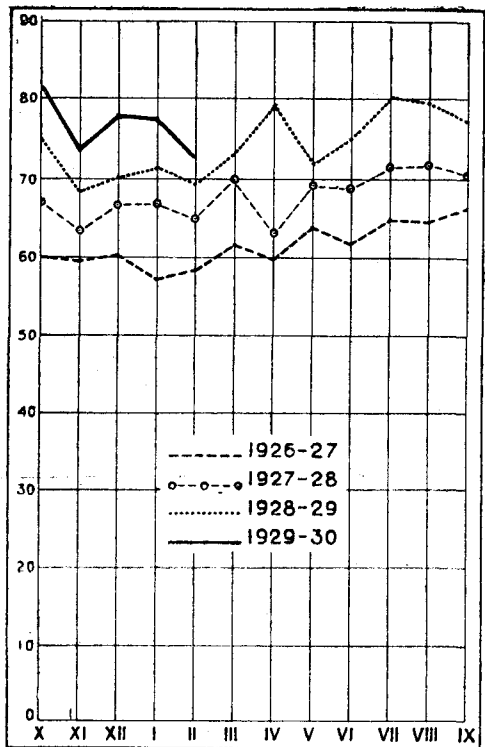

1) Без торфяной свекло-сахарной промышленности.

Движение численности наемного труда в СССР (в миллионах)



Таблица 1.

Средне-годовое число работников в сельском и лесном хозяйстве и фонды заработной платы

1926—27 г.		1927—28 г.							1928—29 г.		
Все работники		Средне-годовое число работников в тысячах							Все работники (предварит. исчисление)		
Средне-годовое число в тысячах	Фонд зарплаты в мил. руб.	Рабочие					Служащие	Всего	Фонд зарплаты в мил. руб.	Средне-годовое число в тыс.	Фонд зарплаты в мил. руб.
		Сельск. хозяйство		Лесное хозяйство	Рыболовство	Итого					
		Всего	В т. ч. общ. сектор								
2.123,7	581,2	1.666,5	328,6	280,3	24,0	1.970,8	114,9	2.085,7	638,7	2000,0	720,0

Таблица № 2.

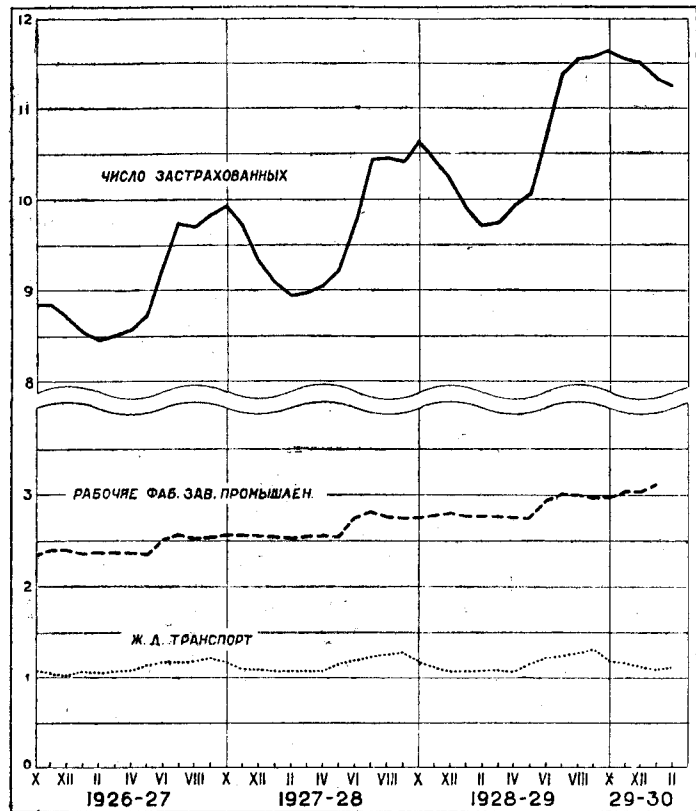
Численность работников совхозов на 1 июля 1927, 1928 и 1929 г. (в тысячах)

Территория	Рабочие				Служащие	Всего
	Постоянные	Сезонные	Временные	Итого		
СССР 1927 г.	68,3	74,4	420,0	562,7	27,0	589,7
СССР 1928 г.	71,0	71,1	428,6	570,7	28,3	599,0
СССР 1929 г. (предв. исчисл.)	90,4	99,6	428,0	618,0	31,7	649,7
РСФСР 1929 г.	60,7	56,0	165,9	282,6	18,2	300,8
В том числе:						
Ленинградская обл.	3,5	1,1	2,2	6,8	0,7	7,5
Западная обл.	3,9	1,7	5,1	10,7	0,8	11,5
Московская обл.	8,4	8,9	14,3	31,6	2,3	33,9
Ивановская пром. обл.	1,7	1,0	0,7	3,4	0,4	3,8
Нижегородский край	1,2	1,0	1,0	3,2	0,3	3,5
Уральская обл.	2,5	1,2	1,6	5,3	0,5	5,8
Средне-волжский край	4,7	2,7	6,3	13,7	1,3	15,0
Центр.-чернозем. обл.	10,1	15,2	99,4	124,7	4,1	128,8
Нижне-волжский край	3,9	4,5	6,5	14,9	1,6	16,5
Северо-кавказский край	8,5	8,0	18,3	34,8	2,6	37,4
Крымская АССР	1,7	2,3	3,0	7,0	0,6	7,6
Казахская АССР	4,9	3,9	1,3	10,1	0,9	11,0
Сибирский край	2,8	2,4	3,7	8,9	0,9	9,8
Прочие районы РСФСР	2,9	2,1	2,5	7,5	1,2	8,7
БССР	5,0	1,1	3,0	9,1	1,0	10,1
УССР	20,8	35,7	250,3	306,8	10,0	316,8
ЗСФСР	2,2	2,6	2,5	7,3	1,2	8,5
Средне-Аз атские респ.	1,7	4,2	6,3	12,2	1,3	13,5
СССР 1928 г. в % к 1927 г.	104,0	95,6	102,0	101,4	104,8	101,6
СССР 1929 г. в % к 1928 г.	127,5	140,0	99,7	108,3	112,0	108,4

Численность наемных рабочих в единоличных крестьянских хозяйствах, у групп домохозяев и в сельских обществах

(по материалам анкетного сельсоветского учета на август 1927, 1928 и 1929 г. в тысячах)

Т е р р и т о р и я	Г о д и	Годовые, сроковые и помесячные рабочие									Полные рабочие в индивидуальн. хозяйствах
		На полевых и др. с.-х. работах	Пастухи и подпаски	Кустарно-промышленные рабочие	Няни	Прочие	Итого без кустарно-промышл. рабочих	У группы нанят. и в сельских общ.		Всего срок. рабочих без кустарно-пром. рабочих.	
								Всего	В т. ч. пастухи и подпаски		
РСФСР (без Дагестанск., Казакск., Киргизск. и Якутск. АССР)	1927	581,9	70,7	38,2	226,7	63,4	942,7	565,4	512,9	1508,1	1.765
	1928	475,5	62,2	35,9	235,0	66,9	839,6	617,7	534,5	1457,3	1.751
	1929	513,7	52,7	27,8	205,1	60,1	631,6	587,7	509,7	1219,3	1.796
Северный край	1927	12,3	0,4	0,4	17,1	2,4	32,2	9,3	8,6	41,5	66
	1928	10,4	0,5	0,3	17,4	1,8	30,1	9,4	8,8	39,5	59
	1929	10,1	0,4	0,4	19,1	1,6	31,2	9,8	9,0	41,0	61
Карельская АССР	1927	3,2	0,0	0,1	1,6	0,4	5,2	0,7	0,7	5,9	3
	1928	0,5	0,0	0,1	0,9	0,2	1,6	0,8	0,8	2,4	6
	1929	1,0	0,1	0,1	1,2	0,3	2,6	0,7	0,7	3,3	8
Ленинградская обл.	1927	11,5	9,1	0,9	21,0	2,2	43,8	33,5	32,0	77,3	74
	1928	10,2	6,8	1,4	19,3	3,0	39,3	30,4	28,5	69,7	70
	1929	8,6	6,1	0,9	16,1	2,5	33,3	27,1	25,6	60,4	77
Западная обл.	1927	31,8	21,9	1,2	13,5	3,1	70,3	53,5	50,8	123,8	103
	1928	28,7	22,1	1,8	14,6	3,4	68,8	58,6	53,3	127,4	113
	1929	22,3	18,9	1,5	12,4	2,6	56,2	55,0	49,8	111,2	147
Московская обл.	1927	41,0	1,1	7,4	26,8	3,4	72,3	71,0	64,2	143,3	83
	1928	39,6	1,3	8,7	28,1	4,7	73,7	78,8	67,3	152,5	78
	1929	29,5	1,5	5,0	25,4	4,7	61,1	74,6	64,1	135,7	91
Ивановск. промышл. обл.	1927	22,8	0,2	1,3	29,7	2,0	54,7	40,6	37,6	95,3	46
	1928	21,9	0,2	1,6	31,6	3,6	57,3	44,1	38,7	101,4	42
	1929	21,2	0,2	1,5	29,6	3,3	54,3	43,6	38,4	97,9	45
Нижегородский край	1927	28,5	0,2	3,4	18,6	3,3	50,6	37,3	31,1	87,9	172
	1928	27,5	0,2	3,6	21,4	3,8	52,9	42,0	32,6	94,9	239
	1929	21,2	0,4	3,2	19,6	3,6	44,8	39,5	31,3	84,3	277
Уральская обл.	1927	72,9	2,1	2,4	21,3	7,4	103,7	21,8	19,2	125,5	215
	1928	53,7	0,8	1,9	21,4	7,3	83,2	23,0	19,5	106,2	135
	1929	32,5	0,3	2,1	18,9	6,9	58,6	21,5	18,1	80,1	134
Башкирская АССР	1927	19,0	1,5	0,8	3,3	1,1	24,9	19,1	18,0	44,0	77
	1928	16,1	1,3	0,9	4,0	1,0	22,4	21,2	19,1	43,6	93

Татарская АССР	1927	3,2	0,0	0,8	1,8	0,5	5,9	17,6	19,3	23,1	67			
	1928	2,5	0,1	0,7	1,8	0,5	4,9	19,4	16,0	24,3	86			
	1929	2	0,0	0,3	1,8	0,4	3,4	19,9	16,4	23,3	103			
Средне-волжский край	1927	32,5	0,4	1,8	9,6	2,8	45,3	55,0	50,4	100,3	131			
	1928	31,1	0,5	1,6	12,0	3,8	47,4	61,6	53,4	109,0	144			
	1929	12,3	0,4	1,5	6,4	2,5	21,6	57,5	50,4	79,1	129			
Центр.-черноземн. обл.	1927	42,2	7,5	2,3	11,8	4,6	66,1	80,5	71,9	146,6	234			
	1928	32,3	6,0	2,5	13,0	5,1	56,4	89,0	74,6	145,4	171			
	1929	21,8	4,1	2,5	10,5	4,5	40,9	82,9	70,2	123,8	178			
Нижне-волжский край	1927	42,9	8,8	1,7	11,8	5,9	69,4	36,4	33,1	105,8	91			
	1928	39,2	8,0	1,4	12,4	5,5	65,1	39,6	34,0	104,7	91			
	1929	25,1	7,4	1,5	10,3	5,9	48,7	39,0	34,4	87,7	73			
Северо-кавказский "	1927	98,4	11,5	10,4	10,6	15,7	136,2	29,8	24,9	166,0	170			
	1928	64,9	10,2	7,0	9,0	12,1	96,2	34,1	27,4	130,3	136			
	1929	45,3	7,6	4,4	8,4	11,1	72,4	33,7	26,7	106,1	121			
Крымская АССР	1927	11,3	1,0	0,6	0,9	1,0	14,2	3,5	2,9	17,7	12			
	1928	9,1	1,0	0,2	0,6	1,8	12,5	3,8	3,2	16,3	10			
	1929	5,1	0,1	0,2	0,4	0,4	6,0	3,6	3,0	9,6	8			
Сибирский край	1927	88,8	3,5	2,1	24,2	5,6	122,1	49,8	46,9	171,9	179			
	1928	71,3	1,8	1,7	24,4	7,6	105,1	55,3	51,2	160,4	231			
	1929	37,5	3,4	1,8	19,5	7,7	68,1	51,5	46,6	119,6	203			
Бурято-Монгольская АССР	1927	4,8	0,7	0,2	0,8	0,5	6,8	1,5	1,3	8,3	10			
	1928	4,8	0,7	0,1	0,7	0,5	6,7	1,6	1,5	8,3	10			
	1929	3,8	0,5	0,1	0,8	0,4	5,5	1,8	1,6	7,3	10			
Дальне-восточный край	1927	14,8	0,8	0,4	2,3	1,5	19,4	4,5	4,0	23,9	32			
	1928	11,7	0,7	0,4	2,4	1,2	16,0	5,0	4,6	21,0	37			
	1929	7,7	0,3	0,3	1,9	0,8	10,7	4,8	4,2	15,5	48			
БССР	1927	23,7	23,0	1,8	5,1	4,2	56,0	36,9	31,5	92,9	146			
	1928	24,4	24,4	1,8	4,9	3,9	57,6	36,7	31,8	94,3	165			
	1929	12,5	22,8	1,1	3,2	3,5	42,0	35,4	30,5	77,4	208			
УССР	1927	157,3	97,1	11,3	46,3	25,9	326,6	80,1	67,8	406,7	580			
	1928	119,9	89,1	12,4	35,8	24,8	269,6	95,1	77,3	364,7	566			
	1929	87,0	67,2	10,2	27,9	19,7	201,8	93,9	77,6	295,7	633			
Туркменская ССР	1927	11,4	7,9	0,1	0,0	0,7	20,0	2,1	1,9	22,1	13			
	1928	13,6	6,4	0,7	0,0	0,7	20,7	3,8	2,9	24,5	16			
	1929	6,3	2,9	0,3	0,0	0,3	9,5	2,5	1,9	12,0	15			
СССР (по идентичным районам за 3 года)	1927	774,3	198,7	51,4	278,1	94,2	1345,3	684,5	614,1	2029,8	2504			
	1928	633,4	182,1	50,8	275,7	96,3	1187,5	753,3	646,5	1940,8	2498			
	1929	419,5	145,6	39,4	236,2	83,6	884,9	719,5	619,7	1604,4	2652			
			1928 в % к 1927 г.		81,8	91,7	98,8	99,2	102,4	88,3	110,1	105,3	95,6	99,8
			1929 в % к 1928 г.		66,2	79,9	77,6	85,6	86,6	74,5	95,5	95,9	82,6	106,2
СССР ¹⁾	1928	842,3	245,4	60,4	287,6	115,8	1491,1	830,6	704,4	2321,7	2969			

¹⁾Без Якутской АССР включая Дагестан, Кавказстан, Узбекскую ССР и ЗСФСР.

Таблица 4.

Половой и возрастной состав работников совхозов на 1-ое июля 1927, 1928 и 1929 г. г.—СССР.

Категории работников	Мужчины		Женщины		Итого
	От 18 лет и старше	До 18 лет	От 18 лет и старше	До 18 лет	
1929 г.					
Рабочие					
Постоянные—в тыс.	74,7	3,6	11,5	0,6	90,4
В % к итогу	82,6	4,0	12,7	0,7	100,0
Сезонные—в тыс.	61,5	1,5	36,1	0,5	99,6
В % к итогу	61,7	1,5	36,3	0,5	100,0
Временные—в тыс.	135,7	8,6	269,6	14,1	428,0
В % к итогу	31,7	2,0	63,0	3,3	100,0
Итого—в тыс.	271,9	13,7	317,2	15,2	618,0
В % к итогу	44,0	2,2	51,3	2,5	100,0
Служащие					
В тысячах	28,1	0,2	3,3	0,1	31,7
В % к итогу	88,8	0,5	10,4	0,3	100,0
Всего—в тыс.	300,0	13,9	320,5	15,3	649,7
В % к итогу	46,2	2,1	49,3	2,4	100,0
1928 г. в тыс.	249,0	12,9	323,8	13,3	599,0
В % к итогу	41,6	2,2	54,0	2,2	100,0
В том числе: постоянные рабочие—в тыс.	58,3	3,4	9,0	0,3	71,0
” ” ” сезонн. рабочие—в тыс.	44,9	0,9	25,0	0,3	71,1
” ” ” времен. раб.—в тыс.	121,1	8,3	286,5	12,7	428,6
1927 г. —в тыс.	226,9	12,8	333,7	16,3	589,7

Таблица 5.

Половой и возрастной состав сроковых рабочих в крестьянских хозяйствах и в сельских обществах в августе 1927, 1928 и 1929 гг.

Группы рабочих	В % к итогу по строке										
	Взросл. от 18 лет и старше			Подростки 16—17 лет			Малолетние 15 лет и мол.			Всего	
	Мужчин	Женщин	Обоего пола	Мужчин	Женщин	Обоего пола	Мужчин	Женщин	Обоего пола	Мужчин	Женщин
СССР ¹⁾ 1929 г. (без кустпромраб)	45,3	11,8	57,1	12,8	6,1	18,9	14,1	9,9	24,0	72,2	27,8
В индив. крест. хоз. (без кустпромраб.)	34,1	18,7	52,8	10,6	9,7	20,3	10,7	16,2	26,9	55,4	44,6
В сельск. общ. и у групп домохозяев	63,9	1,8	65,7	16,3	0,7	17,0	16,3	1,0	17,3	96,5	3,5
СССР ¹⁾ 1928 г. (без кустпромраб.)	43,0	12,5	55,5	13,1	6,3	19,4	14,2	10,9	25,1	70,3	29,7
В индивидуальных крестьянских хозяйствах.											
На полевых и других с.-х. рабочих	44,3	24,1	68,4	13,1	8,1	21,2	7,7	2,7	10,4	65,1	34,9
Пастухи и подпаски	26,2	1,0	27,2	16,1	2,0	18,1	41,8	12,9	54,7	84,1	15,9
В мелких кустарно-промышл. предприятиях	58,2	3,7	61,9	22,3	2,5	24,8	11,2	2,1	13,3	91,7	8,3
Пр. производственные рабочие	42,9	26,8	69,7	11,9	10,8	22,7	4,2	3,4	7,6	59,0	41,0

1) Без Якутской АССР. По Казахской АССР и ЗСФСР половой и возрастной состав условно исчислен по данным трудовых договоров. За 1929 г. исчисление—предварительное, частью по 1928 г.

Табл. 5. Продолжение.

Группы рабочих	В % к итогу по строке										
	Взросл. от 18 лет и старше			Подростки 16—17 лет			Малолетние 15 лет и мол.			Всего	
	Мужчин	Женщин	Обоего пола	Мужчин	Женщин	Обоего пола	Мужчин	Женщин	Обоего пола	Мужчин	Женщин
Няни	0,2	14,2	14,4	0,2	19,5	19,7	1,0	64,9	65,9	1,4	98,6
Итого } с кустарно-пром. раб. .	33,7	18,0	51,7	11,5	9,2	20,7	11,7	15,9	27,6	56,9	43,1
	32,7	18,6	51,3	11,0	9,5	20,5	11,8	16,4	28,2	55,5	44,5
У сельск. обществ и групп домохозяйств.	61,4	1,7	63,1	16,9	0,6	17,5	18,2	1,2	19,4	96,5	3,5
В т. ч. пастухи и подпаски	56,3	1,3	57,6	19,3	0,7	20,0	21,0	1,4	22,4	96,6	3,4
Итоги по сопоставимой территории 1927 и 1928 г.г. 1).											
В индивидуальн. крестьянских хозяйствах.											
1927 г. }	32,6	18,2	50,8	11,7	9,0	20,7	12,3	16,2	28,5	56,6	43,4
1928 г. }	30,0	19,1	49,1	11,5	10,1	21,6	12,0	17,3	29,3	53,5	46,5
У сельских обществ и групп домохозяйств											
1927 г. }	57,9	1,8	59,7	18,7	0,8	19,5	19,6	1,2	20,8	96,2	3,8
1928 г. }	59,9	1,7	61,6	17,6	0,6	18,2	19,0	1,2	20,2	96,5	3,5
В т. ч. пастухи и } 1927 г.	54,4	1,4	55,8	20,4	0,7	21,1	21,8	1,3	23,1	96,6	3,4
	подпаски } 1928 г.	54,4	1,3	55,7	20,2	0,7	20,9	22,0	1,4	23,4	96,6
У всех категорий } 1927 г.	40,6	13,0	53,6	13,9	6,4	20,3	14,6	11,5	26,1	69,1	30,9
	внимателей } 1928 г.	40,8	12,8	53,6	13,7	6,7	20,4	14,5	11,5	26,0	69,0

1) Без Казахской, Карельской АССР, ЗСФСР и районов, не вошедших в основную сводку за 1928 и 1929 гг.

Связь с землей сельско-хозяйственных и лесных рабочих

(По данным выборочных обследований условий труда и быта 1927, 1928, 1929 г. г.)

Итоги по СССР.

Группы рабочих	Год обследования	Число рабочих, включ. в выборку.	На 100 обследованных приходилось			
			Без земли	С землей		
				Без рабочего скота	С посе-вом	С рабочим скотом
Совхозы Сахаротреста						
Постоянные рабочие	1927	971	57,4	3,4	29,8	9,4
" " " " " " "	1928	980	58,2	3,6	28,7	9,5
" " " " " " "	1929	956	65,6	0,9	26,3	7,2
Сезонные " " " " " " "	1927	748	36,8	4,4	37,0	21,8
" " " " " " "	1928	1169	32,9	4,6	34,7	27,8
" " " " " " "	1929	1348	37,8	1,0	30,3	30,9
Временные " " " " " " "	1928	2502	11,4	2,9	33,2	52,5
" " " " " " "	1929	2349	17,3	1,7	33,6	47,4
В т. ч. 1-я группа	1927	973	19,8	3,0	39,4	37,8
" " " " " " "	1928	1015	21,4	5,9	38,8	33,9
" " " " " " "	1929	797	30,0	1,3	33,1	35,6
" 2-я группа	1928	1487	4,5	0,8	29,5	65,2
" " " " " " "	1929	1552	10,8	2,0	33,9	53,3
Прочие совхозы						
Постоянные рабочие	1927	5238	74,0	4,7	12,3	9,0
" " " " " " "	1928	5399	73,8	4,9	12,7	8,6
" " " " " " "	1929	6017	77,9	2,4	13,5	6,2
Сезонные " " " " " " "	1927	2845	42,6	6,6	22,4	28,4
" " " " " " "	1928	3443	48,6	6,1	22,2	23,1
" " " " " " "	1929	4766	48,0	3,9	23,6	24,5
Временные " " " " " " "	1928	4544	49,2	4,9	17,3	28,6
" " " " " " "	1929	5504	37,4	3,9	21,6	37,1
В т. ч. 1-я группа	1927	2334	52,5	6,7	21,7	19,1
" " " " " " "	1928	1699	52,9	7,6	20,7	18,8
" " " " " " "	1929	2057	47,2	6,0	20,1	26,7
" 2-я группа	1928	2845	46,9	3,3	15,3	34,5
" " " " " " "	1929	3447	31,5	2,7	22,5	43,3
Итого совхозы						
Постоянные рабочие	1927	6209	71,4	4,5	15,0	9,1
" " " " " " "	1928	6379	71,4	4,7	15,2	8,7
" " " " " " "	1929	6973	76,2	2,2	15,3	6,3

Табл. 6. Продолжение.

Группы рабочих	Год обследования	Число рабочих, вклоч. в списку	На 100 обследованных приходилось			
			Без земли	С землей		
				Без рабочего скота		С рабочим скотом
				Без посева	С посевом	
Сезонные рабочие	1927	3.593	41,4	6,1	25,5	27,0
" "	1928	4.612	44,6	5,7	25,4	24,3
" "	1929	6.114	45,8	3,2	25,1	25,9
Временные	1928	7.046	35,8	4,2	23,0	37,0
" "	1929	7.853	31,4	3,3	25,2	40,1
В т. ч. 1-я группа	1927	3.307	42,9	5,6	26,9	24,6
" "	1928	2.714	41,1	7,0	27,5	24,4
" "	1929	2.854	42,4	4,7	23,7	29,2
" 2-я группа	1928	4.332	32,4	2,5	20,2	44,9
" "	1929	4.999	25,1	2,5	26,0	46,4
Все рабочие (без 2й группы временных рабочих 1)	1928	13.705	56,4	5,5	21,0	17,1
" "	1929	15.941	58,6	3,0	20,5	17,9
Из них члены союза Сельхозлесрабочих	1928	10.413	63,5	5,6	19,2	11,7
" " " "	1929	11.564	68,4	3,1	19,6	8,9
Рабочие лесозаготовок (февраль—март)						
Пешие	1927	5.297	21,4	2,7	24,1	51,8
"	1929	4.569	18,1	2,6	24,8	54,5
Конные	1927	9.765	2,6	0,1	0,7	96,6
"	1929	8.540	1,7	0,0	0,5	97,8
Итого	1927	15.062	9,2	1,0	9,0	80,8
"	1929	13.200	7,4	0,9	9,1	82,6
Из них члены профсоюза сельхозлесрабочих	1929	1.681	29,9	2,8	16,1	51,2
Рабочие крестьянских хозяйств и сельских обществ (сентябрь) 2)						
Рабочие индивидуальн. хозяйств	1927	10.981	34,0	9,0	26,9	30,1
" "	1928	11.695	32,8	8,1	25,9	33,2
" "	1928-а	9.353	33,1	7,3	24,9	34,7
" "	1929	6.076	32,4	5,7	25,0	36,9
Рабочие сельск. обществ и гр. нажимат.	1927	5.114	17,9	6,1	36,9	39,1
" "	1928	7.443	15,7	5,5	34,8	44,0
" "	1928-а	5.145	17,9	5,1	32,8	44,2
" "	1929	4.631	18,7	3,5	30,6	47,2
По всем категориям нажимат.	1927	16.095	29,1	8,1	29,9	32,9
" "	1928	19.138	26,0	7,1	29,4	37,5
" "	1928-а	14.498	27,7	6,5	27,7	38,1
" "	1929	10.707	26,4	4,7	27,5	41,4

1) Обследование совхозов проводилось в сентябре. В первой группе временных рабочих проведены рабочие, работавшие и в августе, т. е. с более длительным сроком найма, во второй группе—остальные временные, т. е. с более кратким сроком найма. Итоги за 1929 г.—предварительные.

2) Итоги за 1929 г.—предварительные по неполной территории. В строках „1928-а“ приведены данные по той же территории за 1928 г.

Таблица 7.

Грамотность сельскохозяйственных и лесных рабочих по данным выборочных обследований условий труда и быта.

Г о д ы	Число грамотных и малограмотных на сто рабочих						В том числе грамотных (умеющих читать и писать)					
	Рабочие совхозов			Рабочие в крестьянск. и сельско-хоз. предприят.	Рабочие лесозагот.		Рабочие совхозов			Рабочие в крестьянск. и сельско-хоз. предприят.	Рабочие лесозагот.	
	Постоянные	Сезонные	Временные		Пешие	Конные	Постоянные	Сезонные	Временные		Пешие	Конные
1927	79,1	72,5	63,6	48,4	67,4	74,9	74,2	68,3	58,6	42,2	Н.св.	Н.св.
1929 ¹⁾	82,2	75,1	72,8	49,1	71,2	75,8	78,5	69,0	67,6	43,5	67,2	72,5

Таблица 8.

Общественная и культурная активность сельскохозяйственных и лесных рабочих

(По данным выборочных обследований условий труда и быта)²⁾.

Группы рабочих	На 100 обследованных рабочих приходилось									
	Членов проф-союза сельхозрабоч.	Членов потребительск. кооперации	Членов ВКП(б)	Членов ВЛКСМ	Членов сельсоветов и райсоветов (вол) исполкомов	Выборных лиц в различных общественных организациях	Читающих или слушающих газет	Систематически случайн.	Посещавших избу-читальню, уголок батрака, или другие культ-учреждения	
А. Рабоч. совхозов (сентябрь 1928 г.)										
Постоянные	95,1	60,4	7,2	9,6	3,1	13,3	81,4	79,8		
В т. ч. женщины	95,7	49,5	1,7	6,5	0,6	8,1	60,2	60,4		
Сезонные	70,6	25,6	1,9	10,1	1,9	4,2	69,9	73,4		
В т. ч. женщины	65,9	15,1	0,7	4,1	0,5	3,9	51,1	63,0		
Б. Рабочие в крестьянск. и сельск.обществ. (сентябрь 1928 г.)										
Взрослые 23 лет и старше	28,2	22,1	0,5	0,1	2,9	2,0	36,1	22,2		
В т. ч. женщины	28,8	11,3	0,2	—	0,5	1,7	22,5	20,3		
Молодежь (18—22 л.)	27,3	7,5	0,1	3,5	0,6	1,6	34,9	30,6		
В т. ч. женщины	22,9	4,4	—	0,9	0,3	1,4	25,6	24,9		
Подростки 16 и 17 л.)	16,2	3,5	—	2,9	—	0,4	26,9	26,1		
Итого	25,1	13,1	0,2	1,8	1,5	1,4	32,9	26,1		
В. Рабочие лесозаготовок (Март 1929 г.)										
Пешие	22,5	40,7	0,7	3,7	4,0	2,2	48,3	32,6		
Конные	7,8	60,5	0,4	1,6	4,8	2,2	58,7	32,0		

¹⁾ Данные по лесозаготовкам относятся к февралю—марту 1927 и 1929 гг.; по сельскохозяйственным рабочим—к сентябрю 1927 и 1929 гг. (за сентябрь 1929 г. данные предварительные), по батрачеству (гр. 4 и 10)—к сентябрю 1927 и 1928 г. (2-ая стр.).

²⁾ Данные относятся к рабочим в возрасте 16 лет и старше.

Средний месячный и дневной заработок рабочих совхозов в 1928 и 1929 гг.

(Итоги по СССР по группам держателей).

Держатели	Месячный (в рублях)										Дневной (в копейках)														
	Постоянных					Сезонных					Постоянных					Сезонных					Временных—пеших (при повремен. оплате)				
	Июль—Сентябрь 1928 г.	Октябрь—Декабрь 1928 г.	Январь—Март 1929 г.	Апрель—Июнь 1929 г.	Июль—Сентябрь 1929 г.	Июль—Сентябрь 1928 г.	Октябрь—Декабрь 1928 г.	Январь—Март 1929 г.	Апрель—Июнь 1929 г.	Июль—Сентябрь 1929 г.	Июль—Сентябрь 1928 г.	Октябрь—Декабрь 1928 г.	Январь—Март 1929 г.	Апрель—Июнь 1929 г.	Июль—Сентябрь 1929 г.	Июль—Сентябрь 1928 г.	Октябрь—Декабрь 1928 г.	Январь—Март 1929 г.	Апрель—Июнь 1929 г.	Июль—Сентябрь 1929 г.	Июль—Сентябрь 1928 г.	Октябрь—Декабрь 1928 г.	Январь—Март 1929 г.	Апрель—Июнь 1929 г.	Июль—Сентябрь 1929 г.
По всем группам	1	2	3	4	5	6	7	8	9	10	11	12	13	14	15	16	17	18	19	20	21	22	23	24	25
Государственные	37,1	35,4	33,1	37,9	42,4	28,8	31,3	28,0	32,6	32,4	144	139	137	151	163	116	127	119	134	129	78	84	83	85	97
Зернотрест	—	—	60,8	75,9	75,7	—	—	33,4	55,6	61,3	—	—	201	298	296	—	—	133	265	244	—	—	111	125	145
Сельтресты	34,6	33,3	31,1	35,7	38,5	29,0	30,4	27,8	29,8	30,7	136	133	131	140	150	117	126	124	128	125	86	88	87	87	100
Овцевод	40,9	39,4	33,8	38,0	44,1	34,3	41,3	35,1	35,4	43,0	158	146	137	152	162	149	185	137	150	165	1,6	106	104	113	127
Хлопком, Кенаф, Кендырь и совхозы пр. новых технич. культур	69,7	59,3	59,0	71,8	67,9	38,0	37,0	45,5	59,4	48,2	263	233	230	264	258	156	152	203	240	211	142	146	157	126	131
Земорганы	35,5	34,9	34,8	38,2	39,7	27,2	27,9	31,1	30,7	30,6	137	136	139	151	153	112	122	134	126	122	94	94	95	98	105
Сахаротрест	33,2	35,6	32,6	37,4	42,3	28,1	32,4	27,0	29,7	30,1	141	135	134	148	162	112	120	109	115	117	72	77	74	73	87
Прочие государственные	38,6	36,6	36,5	40,0	42,8	30,7	23,8	28,4	32,0	36,5	160	144	149	160	167	129	133	125	134	149	97	99	103	107	114
Общественные и коопе- ративные	41,1	38,1	37,0	41,4	44,7	37,5	35,7	30,1	35,4	35,4	159	137	152	166	171	140	131	120	139	135	79	85	83	117	115
Концессионные	55,5	54,4	54,0	56,1	52,0	54,1	59,3	51,9	66,0	60,7	216	215	214	236	197	218	234	218	287	230	156	134	139	118	158

**Средний месячный и дневной заработок рабочих совхозов за
исль—сентябрь 1929 г.
(Итоги по районам).**

Таблица 10.

Р а й о н ы	Число предпри- ятий, включ. в сводку	Месячный (в руб.)		Дневной (в коп.)		
		Посто- янных	Сезонных	Посто- янных	Сезонных	Временн. (при по- времен. оплате)
СССР	1333	42,4	32,4	163	129	97
РСФСР	704	43,7	35,1	169	142	97
Северный край	9	35,3	24,6	145	114	107
Ленинградская обл.	43	38,6	29,0	154	120	104
Западная "	44	37,3	29,8	142	118	95
Московская "	130	42,7	32,7	166	128	97
Ивановск. пром. "	31	38,8	37,2	153	158	121
Нижегородский край	26	37,7	33,1	141	132	108
Уральская обл.	24	36,5	41,3	142	191	107
Башкирская АССР	10	40,4	198	144	97
Татарская "	14	33,9	21,8	142	104	90
Средне-волжский край	60	46,7	42,6	180	171	92
Центр.-черноземн. обл.	113	39,9	29,9	153	120	84
Нижне-волжский край	43	46,6	41,9	178	161	110
Северо-кавказский "	69	51,1	43,2	194	171	146
Дагестанская АССР	—	—	—	—	—	—
Крымская "	28	49,2	43,2	188	180	155
Кавказская "	20	56,2	52,6	220	219	143
Киргизская "	6	43,3	42,0	169	194	72
Сибирский край	26	42,0	51,7	165	209	112
Дальне-восточный край	8	56,2	44,3	209	165	182
УССР	434	39,4	29,1	152	109	81
БССР	124	37,0	29,6	143	117	88
ЗСФСР	37	60,9	43,7	223	201	160
Узб. ССР	26	68,1	63,9	297	262	208
Туркм. ССР	8	56,8	47,5	215	189	167

Состав денежной зарплаты рабочих совхозов в 1928 и 1929 гг.

Таблица 11.

Категории рабочих	На 100 руб. заработной платы приходилось							
	За покре- менные работы	За сель- ные раб.	За простой	За оче- редные отпуска	Квартар- ные деньги	Прочие доплаты за отчет- ный м-ц	Компен- сации при увольнен.	Доплаты за прош- лые м-ца
Постоянные рабочие								
Август 1928 г.	90,8	3,4 0,1	3,1	0,4	0,5	0,2	1,5	
Ноябрь "	91,8	1,9 0,1	3,4	0,5	0,7	0,5	1,1	
Февраль 1929 г.	91,7	3,7 0,0	1,3	0,4	0,9	0,3	1,7	
Май "	89,2	4,2 0,1	3,5	0,3	0,4	0,4	1,9	
Август "	89,7	3,9 0,0	3,2	0,3	0,5	0,2	2,2	
В том числе:								
Совхозы Сахаротреста август 1928 г.	89,0	3,6 0,1	3,7	0,7	0,8	0,2	1,9	
" " 1929 "	88,2	5,0 0,0	3,6	0,6	0,8	0,1	1,7	
" Сельтрестов " 1928 "	92,4	3,2 0,1	2,4	0,1	0,4	0,3	1,1	
" " 1929 "	89,7	4,8 0,1	2,9	0,1	0,3	0,2	1,9	
Сезонные рабочие								
Август 1928 г.	90,5	6,1 0,3	0,4	1,7	0,3	0,1	0,6	
Ноябрь "	81,5	9,3 0,0	3,8	2,0	0,4	0,9	2,1	
Февраль 1929 г.	84,8	9,8 0,1	0,9	2,0	0,7	0,7	1,0	
Май "	91,3	6,2 0,2	0,3	0,9	0,3	0,1	0,7	
Август "	89,8	7,7 0,0	0,2	1,3	0,1	0,1	0,8	
В том числе:								
Совхозы Сахаротреста август 1928 г.	90,8	5,0 0,4	0,3	2,7	0,2	0,1	0,5	
" " 1929 "	89,5	7,1 0,1	0,2	2,3	0,1	0,1	0,6	
" Сельтрестов " 1928 "	92,2	5,8 0,2	0,5	0,0	0,4	0,1	0,8	
" " 1929 "	91,9	7,2 0,1	0,1	0,0	0,1	0,1	0,5	

Динамика зарплаты за 1927—28 г. в совхозах по профессиональным, половым и возрастным группам

(По выборочному обследованию условий труда и быта 146 идентичных совхозов за август 1927 и 1928 г.)

Группы работников	Г о д ы	Все совхозы без сахаротр.				Совхозы сах. треста			
		Число раб. вкл. ч. в сводку	Средн. число прораб. дн. на 1 раб. в мес.	Полный мес. заработок	Заработок за день денг.	Число раб. вкл. ч. в сводку	Средн. число прораб. дн. на 1 раб. в мес.	Полный мес. заработок	Заработок за день денг.
А. По профессиям									
Рабочие									
Трактористы	1927	375	24,8	42,8	1,64	4	20,8	51,0	2,07
	1928	422	25,3	44,8	1,73	11	25,8	76,4	2,73
Садовые	1927	63	25,9	37,9	1,45	—	—	—	—
	1928	121	25,9	31,5	1,20	—	—	—	—
Рабочие на виноград	1927	10	23,4	45,1	1,74	—	—	—	—
	1928	187	24,4	41,2	1,64	—	—	—	—
Конюхи	1927	571	25,4	26,6	1,00	175	25,2	31,0	1,13
	1928	562	25,0	28,9	1,10	149	24,6	33,3	1,18
Пастухи	1927	208	27,9	28,8	0,97	4	22,8	20,6	0,80
	1928	241	27,0	31,7	1,11	1	25,0	23,0	0,92
Подпаски	1927	27	27,4	17,9	0,63	—	—	—	—
	1928	20	28,3	24,3	0,81	—	—	—	—
Плотники	1927	247	25,6	29,6	1,10	167	25,2	30,4	1,10
	1928	283	25,3	30,2	1,12	163	24,3	34,2	1,22
Доильницы	1927	368	24,8	24,0	0,93	—	—	—	—
	1928	445	24,5	25,6	1,01	—	—	—	—
Полев. рабочие (пост. и сезон.)	1927	1.593	24,4	27,1	1,07	175	22,5	22,8	0,99
	1928	2.005	25,1	28,3	1,12	486	24,5	24,0	0,95
Взрослые мужч.	1927	1.042	24,5	29,3	1,16	135	23,9	24,3	0,99
	1928	1.207	25,3	30,7	1,18	357	24,6	25,3	0,99
Взрослые женщ.	1927	418	24,1	24,1	0,94	23	18,5	18,9	1,02
	1928	661	24,9	25,0	0,98	106	24,3	20,2	0,82
Подростки об. пола	1927	133	24,7	20,9	0,80	17	16,5	16,2	0,98
	1928	137	25,1	22,3	0,87	23	24,4	19,8	0,81
Пахари	1927	54	29,7	39,0	1,49	1	22,0	21,0	0,86
	1928	30	25,3	40,5	1,59	20	25,1	23,9	0,86
Слесари	1927	118	24,2	42,2	1,68	47	25,2	56,0	2,10
	1928	134	24,9	51,0	2,00	108	26,2	64,5	2,31
Кузнецы	1927	137	24,3	44,9	1,73	52	23,0	43,2	1,64
	1928	141	24,8	50,7	1,96	61	23,7	49,8	1,78
Сторожа (кроме полевых)	1927	268	26,4	24,9	0,91	129	24,7	23,1	0,86
	1928	199	26,0	27,9	1,03	82	25,3	27,6	0,96
Служащие									
Управл. совхоз.	1927	102	27,3	136,8	4,92	31	26,8	134,2	4,90
	1928	101	26,5	141,3	5,09	30	26,8	139,1	5,04
Пом. управл.	1927	65	26,7	100,0	3,71	31	25,5	91,1	3,43
	1928	66	26,6	106,4	3,95	33	26,3	95,6	3,37
Бухгалтеры	1927	118	24,0	94,5	3,66	4	25,0	131,3	5,00
	1928	112	24,4	99,2	3,82	6	22,8	113,8	3,85
Счетоводы	1927	158	24,2	57,0	2,24	19	26,1	75,0	2,74
	1928	166	24,1	65,6	2,51	23	25,2	76,5	2,78
Б. По половым и возрастным группам									
Сельхоз. рабочие									
Постоянные	1927	2.639	25,1	30,9	1,18	374	25,0	31,3	1,13
	1928	2.712	25,0	33,2	1,27	387	24,8	35,3	1,23
Мужч. взросл.	1927	2.020	25,2	33,1	1,26	355	25,0	32,0	1,15
	1928	2.074	25,2	35,3	1,36	374	24,8	35,8	1,24
Женщ. взросл.	1927	502	24,6	24,7	0,97	—	—	—	—
	1928	519	24,4	26,2	1,04	—	—	—	—
Сезонные	1927	1.972	24,8	27,5	1,06	460	23,8	24,0	0,98
	1928	2.375	25,3	28,3	1,10	811	24,7	23,9	0,94
Мужч. взросл.	1927	1.120	25,1	30,6	1,17	388	24,3	24,8	0,99
	1928	1.314	25,5	32,1	1,22	599	24,7	25,0	0,98
Женщ. взросл.	1927	644	24,2	23,9	0,95	49	22,1	20,8	0,92
	1928	881	24,8	24,1	0,96	167	24,9	20,6	0,82
Рабочие подсобн. отраслей (пост. и сез.)	1927	1.767	25,0	34,9	1,34	704	24,1	32,7	1,24
	1928	1.856	25,0	36,6	1,41	692	24,7	40,3	1,43
Мужч. взросл.	1927	1.410	25,0	38,3	1,47	560	24,1	36,1	1,36
	1928	1.424	25,2	40,9	1,58	559	24,7	43,7	1,57
Женщ. взросл.	1927	241	25,4	22,9	0,86	73	24,8	22,3	0,85
	1928	291	24,8	24,1	0,93	78	24,5	23,3	0,89
Временные рабочие	1927	1,9 3	21,0	19,1	0,87	1.047	21,6	16,2	0,73
	1928	1,490	22,4	23,0	0,98	959	22,3	17,8	0,75
Мужч. взросл.	1927	808	22,3	24,3	1,04	556	22,2	18,5	0,81
	1928	699	23,0	28,2	1,16	463	23,2	20,9	0,84
Женщ. взр.осл.	1927	735	20,4	16,2	0,76	294	20,6	13,6	0,65
	1928	548	21,8	18,9	0,86	340	21,4	14,4	0,66

Средний месячный заработок (в рублях) постоянных работников лесничеств и лесхозов в 1928 и 1929 гг.—СССР.

Таблица 13

Профессии	Январь	Апрель	Июль	Октябрь	Январь	Апрель	Июль
	1928 г.	1928 г.	1928 г.	1928 г.	1929 г.	1929 г.	1929 г.
Все работники	34,6	34,4	35,9	35,8	47,8	40,7	41,0
В том числе:							
Управляющие лесхозами	143,4	141,5	143,0	148,9	157,5	158,5	158,9
Помощники управляющих лесхозами и специалисты по отделен. отраслям	114,4	114,9	119,4	127,8	138,4	144,7	143,2
Участковые лесничие	83,0	79,5	83,3	88,3	100,5	102,0	105,4
Лесничие	123,1	123,1	137,4	128,0	140,0	146,4	146,7
Помощники лесничих	78,4	79,6	87,1	81,7	89,9	93,4	94,2
Объездчики	35,9	35,3	36,6	36,4	41,4	42,0	41,2
Лесники	24,0	23,8	24,4	24,4	27,3	28,3	27,5

Средний дневной заработок на лесозаготовках в феврале—марте 1927 и 1929 гг. 1)
(по выборочному обследованию условий труда и быта)

Таблица 14

Р а й о н ы	П е ш и е				К о н н ы е			
	Число рабочих, включенных в сводку		Средний дневной заработок (в коп.)		Число рабочих, включенных в сводку		Средний дневной заработок (в коп.)	
	1927 г.	1929 г.	1927 г.	1929 г.	1927 г.	1929 г.	1927 г.	1929 г.
СССР	4.875	4.021	168	175	9.538	7.880	267	259
РСФСР	3.674	2.994	164	176	8.458	6.494	264	253
В том числе:								
Северный район	207	99	1,76	2,20	1.693	1.484	1,99	2,32
Ленинградская обл.	341	111	1,43	1,39	1.463	969	2,49	1,79
Западный р.	137	363	1,19	1,68	20	328	3,44	3,44
Центрально-промыш. р.	553	231	2,45	2,33	2.433	1.486	2,98	2,90
Вятский район	240	463	1,43	1,75	905	577	2,26	2,27
Уральская обл.	836	1.015	1,20	1,33	870	641	2,11	2,37
Средне-Волжская обл.	752	252	1,74	1,79	449	276	4,06	3,00
Татарская АССР	32	76	1,04	0,94	329	524	1,63	2,14
Сибирский край	576	384	1,03	1,04	296	209	2,44	2,07
УССР	659	388	1,84	1,28	29	170	3,57	2,96
БССР	223	472	1,93	1,38	714	984	2,13	2,26
ЗСФСР	319	167	1,86	2,42	337	232	2,95	4,59

1) Средний дневной заработок по СССР и РСФСР за 1927 и 1929 гг. взвешен по ориентировочным массовым данным о числен. рабочих лесозагот. на 1-е февр. 1929 г. Исчисление—предварительное.

Группировка батрачества и пастушества по продолжительности сроков найма у данного нанимателя

(Итоги по СССР за 1927 и 1928 гг.)

Таблица 15

Группы рабочих	Годы	Число раб. включен. в сводку	На 100 рабочих приходилось нанятых						
			На определенный срок					Без определ.	
			На год	От 9 до 11 мес.	От 6 до 8 мес.	От 3 до 5 мес.	Менее 3 мес.	Помесячно	По-дневно
I. Рабочие индивидуальн. хозяйств	1927	11.125	20,4	3,7	34,6	29,7	6,6	4,2	0,8
	1928	11.868	14,6	3,1	32,8	32,9	9,7	4,9	2,0
Батраки	1927	7.739	20,3	4,3	32,9	29,7	7,5	4,1	1,2
	1928	7.837	14,5	3,5	31,0	31,8	11,6	4,8	2,8
Пастухи и подпаски	1927	1.513	25,9	2,0	48,0	22,3	1,1	0,7	—
	1928	1.621	15,1	2,9	46,3	32,3	2,5	0,9	—
Кустпромрабочие	1927	279	25,1	6,6	16,6	19,2	8,5	22,9	1,1
	1928	359	45,3	1,0	16,4	17,7	3,6	15,0	0,0
Няни	1927	1.196	10,5	1,5	35,9	43,5	4,9	3,7	—
	1928	1.628	8,0	1,5	33,6	43,2	8,8	4,9	—
II Рабочие сельск. общ. и групп нанимателей.	1927	5.179	3,8	2,8	69,7	21,5	1,1	0,8	0,3
	1928	7.508	2,8	2,2	71,0	20,9	2,4	0,6	0,1
В т. ч. пастухи и подпаски.	1927	4.724	1,1	2,1	74,5	20,8	0,8	0,3	0,0
	1928	6.828	0,6	2,3	75,6	19,9	1,4	0,2	—

Средний месячный заработок сроковых рабочих крестьянских хозяйств и сельских обществ за 1927, 1928, 1929 гг.

(По данным выборочных обследований условий труда и быта)

Группы рабочих	Итоги по СССР за 1927-1928 гг.							Итоги по сопоставимой части СССР за 1928-1929 гг.						
	Годы	Число рабочих, включен. в сводку	Средняя месячная зарплата		На 100 мес. найма приходилось на хоз. харч.	Средн. мес. стоим. хоз. харч. на 1 раб. польз. харчами	Годы	Число рабочих, включен. в сводку	Средняя месячная зарплата		На 100 мес. найма приходилось на хоз. харч.	Средн. мес. стоим. хоз. харч. на 1 раб. польз. харчами		
			Всего	В т. ч. стоимость хоз. харч.					Всего	В т. ч. стоимость хоз. харч.				
I. Рабоч. индивид. хозяйств	1927	10.901	16,5	8,0	94,5	8,4	1928	8.457	17,3	8,8	97,5	9,1		
В том числе:	1928	11.815	17,7	9,0	97,1	9,3	1929	10.383	22,4	13,1	94,9	13,8		
Батраки взрослые	1927	2.571	21,8	8,7	90,1	9,7	1928	1.543	24,4	10,3	95,3	10,8		
Батрачки	1928	2.353	24,8	10,6	93,5	11,3	1929	1.333	29,9	13,3	90,5	14,7		
Батраки подростки	1927	2.217	17,9	8,3	96,2	8,6	1928	1.839	19,8	9,9	98,2	10,0		
Батрачки	1928	2.500	19,8	9,8	96,2	9,9	1929	2.304	28,9	16,0	98,3	16,2		
Батраки подростки	1927	1.646	13,9	7,6	98,8	7,7	1928	1.039	14,9	7,9	99,8	7,9		
Батрачки	1928	1.673	15,4	8,3	99,8	8,4	1929	864	21,0	12,1	97,4	12,4		
Батрачки	1927	1.146	13,3	7,2	98,4	7,3	1928	1.056	14,4	8,3	99,7	8,3		
Батрачки	1928	1.360	14,8	8,4	99,8	8,4	1929	1.317	20,3	12,6	99,2	12,7		
II. Рабочие сельских обществ и групп нанимателей	1927	5.033	21,3	5,1	54,0	9,5	1928	4.377	24,4	4,6	46,4	10,0		
Т о ж е	1928	7.404	24,1	4,7	46,6	10,1	1929	8.344	31,4	6,3	39,3	16,1		
В том числе:														
Пастухи и подпаски взрослые	1927	2.817	26,3	5,3	54,0	9,9	1928	3.223	25,9	4,2	41,0	10,1		
" " подростки	1928	3.912	30,8	4,9	43,7	11,1	1929	5.345	35,1	6,4	37,2	17,3		
" " подростки	1927	1.774	15,6	6,0	67,2	8,9	1928	Нет сведений						
" " подростки	1928	2.811	16,6	5,3	59,0	9,0	1929							
По всем категориям найма	1927	15.934	17,9	7,1	82,7	8,6	1928	12.834	19,7	7,4	79,7	9,2		
" " " "	1928	19.219	20,2	7,3	77,1	9,5	1929	18.727	26,8	9,9	68,8	14,4		

Таблица 17

Заработная плата и условия труда батраков со сроком найма от 3 до 11,9 месяца по социальным группам нанимателей

Итоги по РСФСР за 1928 г.

Группы рабочих и хозяйств	Число раб. включен. в сводку	Из 100 обслед. по группеприх.				По дою жительство рабочего дня летом				Средн. месячный зар. работок в руб. включ. стоим. хоз. харчей	На 100 р. зар. платы выплач.		
		Охвачен. письм. договорами	Застрахованных	В т. ч. при нали- чии договора	До 10 час.	Процент раб. имев- ших раб. день			Средний рабо- чий день		Деньгами	Отработками и испольщанной	Процент раб.- имень. в соста- ве зарпл. деньги
						От 10	От 12	Свыше 12					
Взрослые мужского пола													
1-я группа	455	80,2	37,1	43,4	15,2	45,3	34,9	4,6	11,4	22,9	40,6	5,9	95,6
2-я " "	387	75,2	24,8	32,0	17,3	44,7	30,8	7,2	11,0	21,6	46,4	4,2	93,0
Итого	842	77,9	31,5	38,3	16,2	45,0	33,0	5,8	11,2	22,3	48,2	5,1	94,4
В том числе 1-я	51	80,4	56,9	58,5	15,7	45,1	35,3	3,9	11,2	35,1	66,9	2,5	96,1
Взрослые женского пола													
1-я группа	58	77,4	29,1	35,1	9,6	43,8	43,4	3,2	12,1	21,9	52,6	0,2	99,0
2-я " "	83	72,6	15,8	20,7	10,1	41,3	44,0	4,6	12,0	19,6	45,7	0,1	92,1
Итого	1.416	74,6	21,3	27,2	9,9	42,3	43,8	4,0	12,0	20,6	48,7	0,2	94,9
В том числе 1-я	115	69,6	47,8	58,8	14,8	51,3	32,2	1,7	11,6	27,9	59,4	—	100,0
Подростки мужского пола													
1-я группа	332	78,9	35,2	43,1	22,9	39,5	30,7	6,3	10,8	15,5	35,7	6,4	87,7
2-я " "	541	75,4	29,4	38,2	20,0	46,9	26,8	6,3	10,8	14,1	35,5	5,4	78,4
Итого	873	76,8	31,6	40,1	21,1	44,1	28,3	6,5	10,8	15,1	35,8	5,8	81,9
В том числе 1-я	13	69,2	38,5	55,5	15,4	46,1	30,8	7,7	10,5	22,8	47,1	0,8	100,0
Подростки женского пола													
1-я группа	205	80,0	22,9	27,4	18,5	38,1	42,4	4,0	11,9	16,2	46,2	0,3	98,1
2-я " "	432	69,7	16,4	22,7	15,3	38,4	41,4	1,9	11,7	16,0	42,1	0,3	96,1
Итого	637	73,0	18,5	24,1	16,3	38,3	41,8	3,6	11,8	16,1	43,4	0,3	96,7
В том числе 1-я	12	83,3	25,0	30,0	25,0	25,0	50,0	—	12,3	18,8	54,6	—	100,0
Все независимо от пола и возраста													
1-я группа	1.577	78,9	31,9	38,4	15,2	42,5	38,2	4,1	11,6	20,1	48,0	3,3	95,5
2-я " "	2.191	73,2	20,9	27,5	14,8	42,8	36,9	5,5	11,5	18,1	43,0	2,2	89,6
Итого	3.768	75,6	25,5	32,3	15,0	42,6	37,5	4,9	11,5	18,9	45,3	2,7	92,1
В том числе 1-я	191	73,3	48,2	56,4	15,7	47,6	34,0	2,7	11,5	28,9	61,0	0,9	94,8

Средний срок найма и средняя месячная зарплата рабочих крестьянских хозяйств и сельских обществ

(по данным разработки трудовых договоров, заключенных союзом СХЛР)

Итоги по республикам и районам за 1927/1928 хоз. год.

Таблица 18

Республики и районы	Число договоров, заключенных союзом СХЛР	Средн. число рабочих на один договор	Срок найма и зарплата всех рабочих						Зарплата раб. единол. нанимателей				Зарплата па-стухов и под-пасков сельск. обществ	
			Число рабочих, включенных в сводку	Средний срок найма		Средне-мес. зарплата		Всех рабочих	Ба т р а к о в				Взрослых	Подростков
				Всего мес-цев	В т. ч. содер-жания на хоз. харчах	Всего	В т. ч. стои-мость хоз. харчей		Взрослых		Подростков			
									Мужчин	Женщин	Мужчин	Женщин		
РСФСР	1.447.305	1,1	144.617	5,3	4,2	20,6	7,1	18,2	23,2	18,2	14,2	14,3	28,7	17,6
Северный край	15.822	1,0	1.546	5,0	4,8	15,5	6,9	12,5	16,5	14,2	12,0	13,9	26,1	17,6
Ленинградск. обл. и Карельская АССР	57.195	1,0	6.109	5,6	5,4	18,2	9,4	15,6	21,6	18,7	16,6	16,7	30,4	16,2
Западная обл.	41.647	1,1	6.358	6,0	5,0	16,2	7,2	15,1	19,3	17,3	14,4	14,1	20,7	14,7
Центр.-промышл. обл.	233.166	1,3	31.501	5,7	5,0	24,9	9,3	19,8	28,0	23,2	18,7	19,2	39,3	22,1
Центр.-чернозем. обл.	71.663	1,2	10.737	6,1	3,5	16,3	4,2	13,3	16,6	13,7	12,7	11,3	22,5	13,8
Вятский район	26.795	1,1	3.831	5,1	4,7	14,9	7,1	13,1	15,0	13,5	11,6	12,3	25,2	16,3
Уральская обл.	116.048	1,0	11.750	4,4	3,6	16,1	5,3	12,9	14,4	12,7	12,3	10,4	28,8	15,8
Башкирская АССР	30.049	1,1	4.602	4,9	4,0	15,8	5,0	13,4	16,2	12,6	12,8	11,3	20,3	13,9
Средне-волжский край.	72.717	1,3	11.246	5,9	3,6	18,4	4,9	14,3	18,9	13,6	13,3	11,4	24,0	13,8
Нижне-волжский край.	78.750	1,3	8.148	4,9	3,3	18,4	5,1	16,1	21,6	15,1	16,0	14,0	25,2	14,7
Крымская АССР	18.283	1,0	2.796	3,7	3,0	28,6	9,3	25,9	31,0	24,8	23,0	19,6	35,4	22,8
Северо-кавказский край	145.610	1,1	10.067	4,9	3,9	19,4	7,5	17,4	21,0	17,7	15,4	14,5	28,2	17,5
Дагестанская АССР	9.754	1,8	1.218	4,3	3,4	23,2	9,3	23,3	26,7	19,4	17,9	18,8	23,5	14,1
Чеченская АССР	99.597	1,0	17.739	5,1	4,4	25,8	9,6	25,4	28,6	16,8	17,1	13,8	27,8	20,6
Киргизская АССР	8.242	1,0	901	5,4	3,2	23,0	6,3	23,7	25,6	17,3	17,4	13,7	16,8	14,1
Сибирский край	104.616	1,1	11.956	5,0	3,7	17,8	3,7	12,0	14,8	11,1	11,2	9,3	27,2	14,0
Бурято-монгольск. АССР	5.890	1,1	1.173	2,8	2,6	23,2	7,5	21,5	27,6	18,6	19,2	17,7	35,8	24,0
Дальне-восточн. край	11.461	1,1	2.939	4,1	3,4	29,2	7,2	27,8	33,3	20,5	18,9	14,0	37,3	24,0
БССР	39.293	1,0	7.314	7,1	6,4	14,6	7,2	13,3	15,4	13,7	12,8	14,5	23,7	13,6
УССР	195.974	1,0	25.309	5,9	4,8	13,2	5,1	11,6	16,5	13,5	11,3	10,4	27,6	13,8
Узбекская ССР	95.112	1,0	3.308	7,8	5,6	30,3	9,3	30,2	31,0	26,6	21,1	20,8	—	—
Туркменская ССР	9.373	1,0	2.288	6,9	6,2	28,6	13,7	28,6	28,9	—	20,0	—	—	—
СССР (без ЗСФСР)	1.548.809	1,1	182.836	5,5	4,4	19,5	8,7	18,2	24,3	17,0	13,8	12,8	28,3	13,0
ЗСФСР (по 1926/1927 г.)	57.385	1,4	6.942	5,5	4,0	23,7	7,4	21,3	25,8	50,8	14,3	9,8	21,9	17,3
СССР (с услови. включ. ЗСФСР)	—	—	184.164	5,5	4,4	19,6	6,9	16,9	24,4	17,8	13,9	12,8	29,3	17,2

Рабочий день в совхозах по сезонам ¹⁾ — СССР
(по выборочному обследованию условий труда и быта рабочих совхозов).

Группы предприятий и категории рабочих	Зимой		Весной		Летом		Осенью	
	1927 г.	1928 г.	1927 г.	1928 г.	1927 г.	1928 г.	1927 г.	1928 г.
	Совхозы Сахаротреста.							
Сельско-хоз. рабочие (пост. и сезон.)	8,6	8,4	9,1	8,9	9,3	9,0	8,9	8,6
Постоянные	8,7	8,6	8,9	8,9	9,1	8,9	8,8	8,8
Сезонные	8,5	8,1	9,2	8,9	9,5	9,0	8,9	8,6
Рабочие подсобн. отрасл. (пост. и сезон.)	8,2	7,9	8,3	8,0	8,4	8,2	8,3	8,0
Временные рабочие	8,2	8,2	9,0	8,8	9,2	8,7	8,6	8,6
Прочие совхозы.								
Сельско-хоз. рабочие (пост. и сезон.)	8,4	8,2	9,0	8,6	9,4	8,9	8,9	8,5
Постоянные	8,5	8,2	8,8	8,5	9,1	8,8	8,7	8,4
Сезонные	8,3	8,3	9,4	8,9	9,8	9,2	9,1	8,8
Рабочие подсобн. отрасл. (пост. и сез.)	8,3	8,1	8,4	8,2	8,6	8,4	8,5	8,2
Временные рабочие	8,3	8,2	8,8	8,6	9,2	9,1	8,5	8,6

1) Включая сверхурочную работу по показаниям опрошенных рабочих.

Таблица 22.

Рабочий день на лесозаготовках в феврале—марте 1927 и 1929 гг. 1)
(по выборочному обследованию условий труда и быта).

Группы рабочих	Годы	Средняя продолжительность рабочего дня							
		Всех рабочих		Отмет. наличие перер. в раб. дне			Отмет. продолж. ходьбы к месту раб. не мен. 30 м.		
		Число рабоч., вклоч. в сводку	Средн. длина их раб. дни от нач. до конца	Число раб. в % к общ. числу опрош.	Ср. длина раб. дн. в ч.		Число раб. в % к общ. числу опрош.	Средн. длина их раб. дни от нач. до конца	Сверх того час., затр. на ходьбу к месту раб.
					Вклоч. перер.	За вычетом перерывов			
Все рабочие	1927	13.960	11,8	68,8	12,2	10,7	—	—	—
" "	1929	11.550	11,3	61,5	11,7	10,4	19,0	10,2	2,0
Из них:									
Пешие	1927	4.724	12,1	90,2	12,2	10,8	—	—	—
" "	1929	3.874	11,1	86,6	11,2	9,9	16,1	10,4	1,3
Копные	1927	9.236	11,7	57,9	12,1	10,6	—	—	—
" "	1929	7.590	11,5	49,1	12,2	10,8	20,6	10,1	2,3
Подвальные	1929	86	11,0	27,9	11,9	10,5	13,6	8,9	3,8

1) По показаниям рабочих.

Продолжительность рабочего дня наемных рабочих крестьянских хозяйств, сельских обществ и групп нанимателей.

(Итоги по СССР за 1927 и 1928 г.г.)

Группы рабочих	Годы	Число рабочих, включ. в сводку	Из них имели р б. день лет. за выч. перерыва (в % к итогу по строке)				Средний рабочий день в часах				
			До 10 час.	10—12 час.	Больше 12 час.	Неопред. в часах	Лет. выч. перерывы	За вычетом перерывов			
								Летом	Зимой	Весной	Осен.
Все рабочие	1927	15.923	20,5	28,0	42,2	9,3	14,8	12,3	8,8	11,2	10,6
	1928	19.457	25,1	28,0	31,4	15,5	11,4	11,9	8,7	11,0	10,2
Рабочие индивидуальн. хозяйств	1927	10.824	23,4	30,0	37,1	9,5	14,6	12,0	8,8	10,7	10,2
	1928	12.037	33,1	29,9	24,7	12,3	14,1	11,4	8,7	10,4	9,9
Батраки	1927	7.523	21,5	29,1	40,9	8,5	14,8	12,2	8,8	10,8	10,3
	1928	8.080	28,4	31,4	28,5	11,7	14,3	11,6	8,7	10,6	10,0
Мужчины взрослые	1927	2.539	27,9	26,9	34,0	11,2	14,3	11,8	8,7	10,6	10,2
	1928	2.530	30,4	29,1	21,4	19,1	13,9	11,3	8,7	10,3	10,0
" подростки	1927	1.637	20,8	29,9	41,4	7,9	14,8	12,2	8,6	10,8	10,2
	1928	1.706	32,5	33,6	23,2	10,7	14,1	11,3	8,4	10,3	10,0
Женщины взрослые	1927	2.206	17,4	30,6	45,6	6,4	14,7	12,6	9,1	11,1	10,4
	1928	2.486	24,6	32,4	36,4	6,6	14,7	12,0	8,8	11,0	10,2
" подростки	1927	1.141	15,4	30,6	46,6	7,4	15,2	12,5	9,1	11,1	10,4
	1928	1.358	27,3	31,0	32,8	8,9	14,4	11,9	9,1	10,9	10,0
Пастухи и подпаски	1927	1.498	22,4	36,6	25,3	15,7	14,6	11,8	9,1	11,0	10,3
	1928	1.662	37,1	33,1	16,7	13,1	14,2	11,1	8,6	10,3	9,6
Кустпромрабочие	1927	264	69,4	13,1	7,6	9,9	11,1	9,0	8,0	8,8	8,8
	1928	340	63,1	17,5	5,9	13,5	11,7	9,5	8,8	9,2	8,9
Прочие рабочие	1927	362	41,9	26,3	21,9	9,9	13,3	10,8	8,9	8,5	9,6
	1928	347	57,5	16,5	11,2	14,8	13,0	10,0	8,6	9,3	9,3
Няни	1927	1.177	22,6	31,8	41,1	4,5	14,6	12,0	8,7	10,7	10,0
	1928	1.608	41,6	23,8	21,1	13,5	13,6	11,0	8,6	10,1	9,6
Раб. сел. общ. и групп нанимат.	1927	5.059	12,7	22,5	55,2	9,6	13,3	13,1	9,3	12,2	11,3
	1928	7.420	12,3	25,0	42,0	20,7	15,0	12,7	8,8	11,9	10,7
Пастухи и подпаски	1927	4.653	9,2	23,2	60,6	7,0	15,6	13,3	8,9	12,5	11,4
	1928	6.742	10,0	26,3	45,6	18,1	15,3	12,9	8,8	12,0	10,8
Взрослые обоего пола	1927	2.867	9,0	23,2	59,2	8,6	15,5	13,4	8,8	12,6	11,3
	1928	3.951	9,1	26,4	45,9	18,6	15,3	13,0	8,8	12,1	10,9
Подростки	1927	1.786	9,5	23,3	62,6	4,6	15,7	13,3	9,2	12,5	11,6
	1928	2.791	11,1	26,1	45,3	17,5	15,3	12,8	8,7	12,0	10,7

Таблица 24

Число дней фактической работы и невыходы на работу батрачества и пастушества в июле—августе в 1927—1928 гг.

Группы рабочих	Годы	Число рабочих, включ. в сводку	На 1 раб. прих. в средн. дней за мес.					На 100 обслед. приходил.				
			Фактич. работы		Группов			Всего дней состоя-ния на работе		Имеющ. праз-нич и вых. дни		На 1 работ. в праздн. дней работ в праздн. за 2 обслед. месяца
			Всего	В т. ч. работы в праздники	Праздн. и вы-ходн. дней	По болезни	По другим причинам	Итого	Имеющ. праз-нич и вых. дни	И отсутств. в праздники		
В индивидуальн. хозяйствах												
Батраки взрослые	1927	2.205	27,1	1,5	3,5	0,2	0,1	3,8	30,9	80,5	48,8	6,2
	1928	1.796	26,9	1,1	3,7	0,2	0,2	4,1	31,0	85,1	33,2	6,5
Батрачки	1927	1.963	27,0	1,5	3,7	0,2	0,1	4,0	31,0	84,7	53,7	5,7
	1928	1.978	26,9	1,0	3,6	0,2	0,2	4,0	30,9	84,9	41,9	5,0
Батраки подростки	1927	1.512	27,5	2,4	3,2	0,1	0,1	3,4	30,9	74,5	61,1	7,7
	1928	1.354	27,4	1,5	3,4	0,1	0,1	3,6	31,0	78,1	42,2	7,2
Батрачки	1927	997	27,2	1,7	3,6	0,2	0,0	3,8	31,0	81,5	57,2	6,0
	1928	1.072	27,4	1,7	3,3	0,1	0,1	3,5	30,9	79,7	49,3	7,0
Пастухи и подпаски	1927	1.446	29,6	3,9	1,1	0,1	0,1	1,3	30,9	33,9	83,6	9,3
	1928	1.498	29,2	3,4	1,6	0,1	0,1	1,8	31,0	47,0	78,2	8,6
Кустпромрабочие	1927	222	25,4	0,7	4,5	0,3	0,8	5,6	31,0	89,1	43,8	3,2
	1928	275	25,4	0,5	4,4	0,1	1,1	5,6	31,0	94,9	37,5	2,8
Няни	1927	1.081	27,9	2,2	2,9	0,1	0,1	3,1	31,0	75,4	68,2	6,5
	1928	1.351	27,6	1,8	3,2	0,1	0,1	3,4	31,0	78,2	51,9	6,8
В сельобщ. и у групп нанимат.												
Пастухи и подпаски	1927	4.475	30,5	4,8	0,3	0,1	0,1	0,5	31,0	12,5	96,3	9,9
	1928	6.560	30,4	4,6	0,4	0,1	0,1	0,6	31,0	14,1	92,5	9,8

Охват батрачества и пастушества письменными трудовыми договорами и социальным страхованием

(Итоги по СССР за 1927 и 1928 гг.)

Группы рабочих	Число рабочих, включенных в сводку		В т. ч. с письменными трудовыми договорами (в % к итогу по строке).						Процент застрахованных	
			В с е г о		И з н и х:					
					С договорами, заключ. при уча- стии союза		С договорами, зарегистр. в сельсовете			
			1927 г.	1928 г.	1927 г.	1928 г.	1927 г.	1928 г.		
I. Рабочие индивидуальных хозяйств	10.824	11.697	67,2	68,5	59,8	62,3	63,0	61,4	13,0	24,7
Батраки:										
а) годовые	1.521	1.165	69,4	69,0	57,4	58,2	63,1	62,8	10,5	20,7
б) со сроком от 3 до 11, 9 м.	5.299	5.444	71,8	74,9	66,3	69,8	67,8	67,9	15,5	25,7
в) нанятые на пр. сроки	703	1.224	43,9	51,8	40,4	48,5	39,9	37,2	17,1	25,3
В с е батраки	7.523	7.833	68,7	70,7	62,0	64,7	64,2	62,3	14,6	24,3
В том числе:										
Мужчины взрослые	2.539	2.349	71,6	73,6	62,3	64,7	66,7	65,4	16,3	26,7
" подростки	1.637	1.666	70,7	71,7	66,1	67,6	66,9	67,9	11,6	27,1
Женщины взрослые	2.206	2.471	68,5	70,3	61,6	66,0	63,1	60,1	17,6	25,4
" подростки	1.141	1.347	59,8	63,8	56,0	58,8	56,6	54,7	9,5	18,5
Кустпромрабочие	264	340	65,2	71,3	57,2	66,3	54,3	69,5	29,4	26,5
Домработн. и няни взрослые	134	198	53,8	63,7	47,1	62,1	48,7	51,9	8,4	16,6
" подростки	1.043	1.389	53,8	55,1	49,1	53,3	52,6	50,2	4,6	10,9
II. Рабочие сельск. обществ и групп нанимателей	5.099	7.352	65,4	69,0	60,2	64,2	61,7	65,3	19,6	40,1
Пастухи и подпаски	4.653	6.672	65,7	70,2	61,0	66,1	62,2	66,6	19,6	42,2
Взрослые	2.867	3.889	70,4	78,0	65,7	72,7	65,2	74,8	22,2	47,7
Подростки	1.786	2.783	58,3	59,8	53,5	57,0	57,3	55,4	15,3	34,6
III. Все рабочие	15.923	19.049	66,7	68,7	59,9	63,1	62,6	62,9	15,0	30,7

Занятия и заработок по найму за год рабочих совхозов и лесозаготовок

(по данным выборочных обследований условий труда и быта)

Группы рабочих	Число рабочих, включенных в сводку	В среднем на 1-го рабочего в год приходилось месяцев					Заработок по найму за год		Число рабочих, включенных в сводку	Среднее число месяцев работы по найму за год	Средний заработок за год
		Работы в своем хозяйстве	Работы по найму		Без работы		Итого	В том числе деньгами			
			Итого	В т. ч. в данной отрасли (")	В поисках работы	Прочее время					
Рабочие совхозов		с 1/IX 1927 г. по 1/IX 1928 г.							С 1/IX 1926 г. по 1/IX 1927 г.		
Постоянные рабочие	6409	0,3	11,4	11,1	0,2	0,1	361,7	350,8	6180	11,5	338,7
а) Мужчины взрослые	5027	0,2	11,5	11,2	0,2	0,1	392,8	380,2	4864	11,6	365,4
б) " подростки и малолетние	306	0,6	10,1	9,8	0,7	0,6	187,3	180,3	322	10,4	176,6
в) Женщины взрослые	1024	0,3	11,2	11,1	0,4	0,1	270,8	266,5	962	11,5	263,0
г) " подростки и малолетние	52	1,0	9,5	9,3	0,8	0,7	176,4	170,0	32	8,8	141,4
Сезонные рабочие	4628	2,9	7,5	6,6	1,3	0,3	187,9	180,3	3550	7,6	181,3
а) Мужчины взрослые	2905	2,4	8,1	7,2	1,3	0,2	221,4	214,6	2345	8,3	213,2
б) " подростки и малолетние	205	3,4	6,8	6,1	1,1	0,7	123,1	115,1	192	6,6	117,7
в) Женщины взрослые	1392	3,7	6,4	5,6	1,6	0,3	134,9	126,0	897	6,4	123,5
г) " подростки и малолетние	126	5,1	5,5	4,4	1,3	0,1	106,7	96,7	116	5,3	88,8
Временные рабочие (с длительн. сроком, см. табл. 6)	2733	3,5	6,7	5,6	1,5	0,3	136,0	123,7	3259	7,2	138,8
а) Мужчины взрослые	1322	3,2	7,3	6,0	1,3	0,2	171,8	156,5	1524	3,3	183,7
б) " подростки и малолетние	229	4,2	6,0	5,2	1,2	0,6	103,7	91,1	284	5,6	88,3
в) Женщины взрослые	959	3,5	6,3	5,3	2,0	0,2	107,3	98,5	1086	6,7	110,6
г) " подростки и малолетние	223	4,7	5,3	4,5	1,5	0,5	80,7	71,5	365	5,2	74,5
Рабочие лесозаготовок		С 1/II 1928 г. по 1/II 1929 г.							С 1/I 1926 г. по 1/I 1927 г.		
Все рабочие	12835	7,3	4,3	3,6	0,3	0,1	173,8	162,7	14891	4,5	нет св
Пешие	4440	5,6	5,7	4,3	0,5	0,2	182,7	171,6	5303	6,3	"
Конные	8304	8,2	3,6	3,3	0,1	0,1	169,2	158,4	9588	3,6	"
Подъемные рабочие	91	7,6	4,2	2,8	0,2	—	160,2	112,8	**)	—	"

*) По совхозам — в совхозах, по лесозаготовкам — в лесном хозяйстве, включая и лесосплав.

**) В 1927 г. подъемные рабочие проходили вместе с той группой, с которой они работали.

Занятия и годовой заработок батрачества и пастушества за годовой период с 1/IX 1926 г. по 1/IX 1927 г.
и с 1/IX 1927 г. по 1/IX 1928 г.

(И т о г и п о С С С Р)

Группы рабочих	Г о д ы	Число рабочих, включенных в подсчет	В среднем на одного рабочего за год приходилось месяцев				Средний заработок за год в рублях				Распределение рабочих по прилности (в % к итогу по строке)			
			Работы в своем хозяйстве	Всего работы по найму	В т. ч. в крест. хоз. и сельск. общестах	В полных работах и прочие время	Деньгами	Натурой (без хоз. харчей и одежды)	Стоимость хозяйских харчей	И т о г о	Местных	Пришлых		
												Всего	В т. ч. из других районов данного округа	
I. Рабочие индивидуальных хозяйств	1927	10854	3,6	7,3	7,1	1,1	53,0	9,4	56,8	119,2	79,0	21,0	15,2	
"	1928	11684	4,1	6,7	6,4	1,2	50,7	7,8	58,5	117,0	77,5	22,5	16,4	
В том числе	Батраки мужчины взрослые	1927	2567	2,4	8,2	8,0	1,4	89,2	18,1	67,2	174,5	77,0	23,0	14,4
		1928	2318	2,8	7,5	7,2	1,7	86,8	18,2	72,4	177,4	73,3	26,7	16,3
	Батраки мужчины подростки	1927	1645	3,5	7,4	7,4	1,1	32,6	11,4	54,0	98,0	87,1	12,9	8,9
		1928	1654	4,2	6,7	6,6	1,1	34,7	9,9	54,1	98,7	84,2	15,8	12,2
	Батрачки взрослые	1927	2202	3,6	7,3	7,1	1,1	63,0	2,9	58,7	124,6	66,9	33,1	25,5
		1928	2492	3,4	7,2	7,0	1,4	63,2	2,6	66,4	132,2	66,2	33,8	23,4
	Батрачки подростки	1927	1137	4,0	7,2	7,0	0,8	36,9	4,1	49,8	90,8	78,8	21,2	17,4
		1928	1349	4,7	6,5	6,3	0,8	36,9	3,2	53,3	93,4	78,7	21,3	16,9
	Кустпромработчие	1927	265	3,2	7,8	7,1	1,0	95,1	7,5	55,5	158,1	72,1	27,9	17,6
		1928	348	3,1	8,0	6,8	0,9	86,5	11,2	74,4	172,1	73,5	26,5	21,7
	И н и	1927	1181	5,1	6,1	6,0	0,8	20,4	3,6	45,2	69,2	89,4	10,6	8,5
		1928	1591	5,9	5,5	5,3	0,6	21,6	2,7	42,3	66,6	87,3	12,7	11,1
II. Рабочие сельск. общ. и групп нанимателей	1927	5007	5,1	5,8	5,6	1,1	66,8	24,4	30,3	121,5	83,5	16,5	9,4	
"	1928	7388	5,7	5,5	5,3	0,8	71,4	28,4	27,0	126,8	86,5	13,5	7,7	
В т. ч.	Пастухи и подпаски взрослые	1927	2804	5,0	5,9	5,7	1,1	85,2	32,9	32,2	150,3	82,3	17,7	10,1
		1928	3914	5,5	5,6	5,5	0,9	95,3	39,0	28,2	162,5	86,3	13,7	7,5
	Пастухи и подпаски подростки	1927	1753	5,7	5,3	5,3	1,0	34,7	13,2	32,4	80,3	84,3	15,7	9,1
"	1928	2800	6,1	5,2	5,2	0,7	38,7	15,5	28,7	82,9	86,7	13,3	8,1	

Число месяцев работы по найму и годовой заработок батрачества и пастушества за годовой период с 1/IX 1927 г. по 1/IX 1928 г. и с 1/IX 1928 г. по 1/IX 1929 г.

(предварительные итоги по части СССР)

Годы	Рабочие индивид. хозяйств			Рабочие сельских обществ			Все рабочие		
	Число рабочих	Средн. число мес. работы по найму	Средний годовой заработок	Число рабочих	Средн. число мес. работы по найму	Средний годовой заработок	Число рабочих	Средн. число мес. работы по найму	Средний годовой заработок
1928	9.421	6,7	115,3	5.097	5,5	131,2	14.518	6,3	120,9
1929	10.399	6,1	132,0	8.213	5,4	161,8	18.612	5,8	145,2

Таблица 28

Месячный бюджет семейных постоянных рабочих совхозов¹⁾

Статьи прихода и расхода	В среднем на хоз-во в рублях						В % к итогу					
	СССР		В том числе				СССР		В том числе			
			РСФСР		УССР				РСФСР		УССР	
	1927 г.	1929 г.	1927 г.	1929 г.	1927 г.	1929 г.	1927 г.	1929 г.	1927 г.	1929 г.	1927 г.	1929 г.
ПРИХОД												
Зарплата главы по основн. занятию . . .	40,75	56,79	37,64	57,48	44,22	55,57	66,3	69,0	60,9	68,1	74,1	67,2
Зарплата членов семьи по основн. занятию . . .	3,73	6,18	5,09	8,48	1,61	0,62	6,1	7,5	8,2	10,0	2,7	0,7
Доход от ремесла и промысла главы и членов семьи (после зачета).	0,48	0,54	0,55	0,56	0,19	0,52	0,8	0,6	0,9	0,7	0,3	0,6
Прочие доходы главы и членов семьи . . .	0,94	1,69	0,91	1,79	0,42	1,04	1,5	2,1	1,5	2,1	0,7	1,3
Страховые и пр. пособия семьи.	1,97	2,05	2,51	2,58	1,19	0,63	3,2	2,5	4,0	3,1	2,0	0,8
Поступл. от собств. производств. хоз-ва (после зачета) . . .	5,39	6,86	3,15	5,33	8,12	13,81	8,8	8,3	5,1	6,4	13,6	16,7
Продажа вещей и продовольствия из запаса . . .	0,57	1,31	0,55	1,62	0,87	0,56	0,9	1,6	0,9	1,9	1,4	0,7
Прочие поступления . . .	1,03	2,05	1,10	2,17	0,71	2,25	1,7	2,5	1,8	2,6	1,2	2,7
Оборотные статьи (после зачета).	2,62	3,30	4,21	3,50	2,36	3,25	4,2	4,0	6,8	4,1	4,0	3,9
Взято из запасов и сбереж. (после зачета) . . .	4,01	1,56	6,12	0,84	—	4,44	6,5	1,9	9,9	1,0	—	5,4
Всего поступило . . .	61,49	82,33	61,83	84,35	59,69	82,69	100,0	100,0	100,0	100,0	100,0	100,0
Невыясненный доход . . .	0,06	0,21	0,05	0,13	0,03	0,03	0,1	0,3	0,1	0,2	0,1	—
Баланс . . .	61,55	82,54	61,88	84,48	59,72	82,72	100,1	100,3	100,1	100,2	100,1	100,0

¹⁾ По обследованию за месячный период: в 1927 г. в феврале-марте; в 1929 г. в сентябре.

Статьи прихода и расхода	В среднем на хоз-во в рублях						В % к итогу					
	СССР		В том числе				СССР		В том числе			
			РСФСР		УССР				РСФСР		УССР	
	1927 г.	1929 г.	1927 г.	1929 г.	1927 г.	1929 г.	1927 г.	1929 г.	1927 г.	1929 г.		
РАСХОД												
Помещение, включая годовое отопление и электр. освещение	3,97	4,68	4,32	5,05	3,49	4,53	6,5	6,0	7,0	6,4	6,0	5,9
Топливо и осветительные материалы	6,89	2,83	5,96	2,10	8,60	5,61	11,2	3,6	9,7	2,7	14,9	7,2
Питание домашнее	33,40	39,44	33,55	37,48	30,80	43,23	54,5	50,6	54,4	47,5	53,2	55,7
" вне дома	0,71	1,92	0,50	2,30	1,18	0,34	1,1	2,5	0,8	2,9	2,1	0,4
Спиртные напитки	1,28	1,04	1,18	0,49	1,29	1,62	2,1	1,3	1,9	0,6	2,2	2,1
Табак, папиросы, спички	0,99	1,44	0,93	1,57	0,90	0,94	1,6	1,8	1,5	2,0	1,6	1,2
Одежда, туалет и стирка	9,63	17,77	10,44	19,72	7,31	15,76	15,7	22,8	16,9	25,0	12,6	20,3
Хозяйственные вещи	1,26	1,75	1,29	2,02	1,36	1,34	2,1	2,2	2,1	2,6	2,3	1,7
Гигиена	0,15	0,24	0,16	0,26	0,09	0,20	0,2	0,3	0,3	0,3	0,1	0,3
Лечение	0,25	0,26	0,34	0,07	0,15	0,17	0,4	0,4	0,6	0,1	0,3	0,2
Культурно-просветительные расходы	0,45	0,67	0,40	0,50	0,53	1,25	0,7	0,9	0,6	0,6	0,9	1,6
Общественно-политические расходы	0,73	1,57	0,74	1,70	0,65	1,10	1,2	2,0	1,2	2,2	1,1	1,4
Помощь родным	0,42	0,76	0,40	0,78	0,12	0,61	0,7	1,0	0,6	1,0	0,2	0,8
Прочие расходы	1,20	2,86	1,45	3,92	1,19	0,91	2,0	3,7	2,4	4,9	2,1	1,2
Оборотные статьи (после зачета)	0,02	0,70	0,03	0,98	0,24	—	0,0	0,9	0,0	1,2	0,4	—
Всего израсходовано	61,35	77,93	61,69	78,94	57,90	77,61	100,0	100,0	100,0	100,0	100,0	100,0
Сверх того уплачено долга за кредит (после зачета)	—	0,73	—	1,04	—	1,89	—	0,9	—	1,3	—	2,4
Невыясненный расход	0,20	0,40	0,19	0,47	0,06	0,08	0,3	0,5	0,3	0,6	0,1	0,1
Остаток дохода	—	3,48	—	4,03	1,76	3,14	—	4,5	—	5,1	3,0	4,1
Баланс	61,55	82,54	61,88	84,48	59,72	82,72	100,3	105,9	100,3	107,0	103,1	106,6
Число бюджетов, вошедших в разработку	326	347	197	230	89	70	—	—	—	—	—	—
В среднем на одно хозяйство:												
Душ	4,12	3,90	4,24	3,82	3,90	4,09	—	—	—	—	—	—
Взрослых едоков	2,77	2,61	2,81	2,54	2,66	2,75	—	—	—	—	—	—
Работников	1,18	1,29	1,24	1,39	1,10	1,04	—	—	—	—	—	—

Месячный бюджет семейных постоянных рабочих лесничеств*)

Статьи прихода и расхода	В среднем на хозяйство в рубл.				В % к итогу			
	СССР		В т. ч. РСФСР		СССР		В т. ч. РСФСР	
	1927 г.	1929 г.	1927 г.	1929 г.	1927 г.	1929 г.	1927 г.	1929 г.
П р и х о д								
Заработная плата главы (по основному и второст. занят.)	34,47	40,41	34,25	43,89	49,9	41,8	49,4	43,8
Заработная плата членов семьи (по основн. и второстеп. занят.)	1,97	2,35	2,44	2,60	2,9	2,4	3,5	2,6
Доход от ремесла и промыслов главы и членов семьи (после зачета)	0,19	1,66	0,26	1,76	0,3	1,7	0,4	1,7
Страховые и прочие пособия семьи	1,05	0,71	0,86	1,08	1,5	0,7	1,2	1,1
Поступления от собственного производ. хоз-ства (после зачета)	15,98	36,27	16,5	34,32	23,1	37,5	23,8	34,2
Продажа вещей и продовольствия из запаса	1,13	1,89	1,14	2,49	1,6	2,0	1,7	2,5
Прочие поступления	1,72	8,94	2,14	10,09	2,5	9,2	3,1	10,1
Оборотные статьи (после зачета со встречными статьями)	2,98	1,33	1,43	1,80	4,3	1,4	2,1	1,8
Взято из запасов и сбережений (после зачета со встречн. статьями)	9,62	3,17	10,25	2,25	13,9	3,3	14,8	2,2
Всего поступило	69,11	96,73	69,28	100,28	100,0	100,0	100,0	100,0
Невыясненный доход	0,14	0,26	0,17	0,35	0,2	0,3	0,2	0,3
Б а л а н с	69,25	96,99	69,45	100,63	100,2	100,3	100,2	100,3
Р а с х о д								
Помещение, включая готовое отопление и электр. освещение	3,64	4,78	3,76	5,08	5,3	5,1	5,4	5,3
Топливо и осветительные материалы	10,15	3,79	10,42	4,17	14,7	4,1	15,0	4,3
Питание домашнее	39,38	63,10	38,67	62,91	56,9	67,8	55,8	65,1
Питание вне дома	0,64	0,58	0,67	0,55	0,9	0,6	0,9	0,6
Спиртные напитки	1,31	0,94	1,39	1,10	1,9	1,0	2,0	1,1
Табак, пипирсы, спички	0,76	1,10	0,80	1,21	1,1	1,2	1,2	1,3
Одежда, туалет и стирка	8,45	12,08	8,82	13,48	12,2	13,0	12,7	13,9
Хозяйственные вещи	0,84	1,25	0,90	1,54	1,2	1,3	1,3	1,6
Г и г и е н а	0,11	0,17	0,13	0,19	0,1	0,2	0,2	0,2
Л е ч е н и е	0,20	0,17	0,15	0,13	0,3	0,2	0,2	0,1
Культурно-просветительные расходы	0,32	0,79	0,31	0,33	0,5	0,8	0,5	0,9
Общественно-политические расходы	0,99	1,68	1,05	2,01	1,4	1,8	1,4	2,1
Помощь родным	0,72	0,95	0,59	1,42	1,1	1,0	0,9	1,5
Прочие расходы	1,62	1,57	1,65	1,85	2,4	1,7	2,4	1,8
Оборотные статьи (после зачета со встречными статьями)	—	0,17	0,04	0,22	—	0,2	0,1	0,2
Всего израсходовано	69,13	93,1	69,35	96,69	100,0	100,0	100,0	100,0
Сверх того уплачено долга за кредит (после зачета)	—	0,09	—	—	—	0,1	—	—
Невыясненный расход	0,12	0,37	0,10	0,48	0,2	0,4	0,1	0,5
Остаток дохода	—	3,41	—	3,46	—	3,7	—	3,6
Б а л а н с	69,25	96,99	69,45	100,63	100,2	104,2	100,1	104,1
Число бюджетов, вошедших в разработку	196	207	147	139	—	—	—	—
В среднем на одно хозяйство: душ	4,96	4,80	5,01	4,81	—	—	—	—
взр. едоков	3,31	3,18	3,34	3,15	—	—	—	—
работников	1,05	1,05	1,07	1,06	—	—	—	—

*) 1927 г.—февраль—март, 1929 г.—сентябрь.

Нормы потребления основных продуктов питания семейными постоянными рабочими

в среднем на душу в месяц в кг¹

Продукты	В совхозах						В лесничествах			
	СССР		В том числе				СССР		В том числе	
	1927 г.	1929 г.	РСФСР		УССР		1927 г.	1929 г.	РСФСР	
			1927 г.	1929 г.	1927 г.	1928 г.			1927 г.	1929 г.
1 Мука ржаная	8,248	6,487	6,926	5,201	9,658	9,685	10,435	11,274	10,256	12,420
2 Мука пшеничная	7,520	3,796	7,378	4,865	6,336	1,384	4,581	1,404	5,489	1,898
3 Хлеб ржаной	0,391	1,447	0,523	1,473	0,159	1,850	0,624	1,259	0,765	1,027
4 Хлеб пшеничный	1,605	3,191	1,572	3,036	0,564	1,285	0,485	0,259	0,564	0,354
5 Мука и хлеб в переводе на муку	17,718	14,026	16,219	13,508	16,625	14,399	16,654	14,052	17,594	15,528
6 Крупа	1,848	1,277	1,594	1,241	1,858	1,324	1,861	1,315	1,820	1,300
7 Прочие хлебные продукты	—	0,005	—	0,008	—	—	0,016	0,007	0,021	0,008
8 Всего хлебных продуктов	19,566	15,308	17,813	14,757	18,483	15,723	18,531	15,374	19,433	16,836
9 Картофель	17,222	13,228	15,294	12,829	18,765	13,119	17,480	24,687	15,431	20,785
10 Овощи	3,456	5,477	2,909	5,570	3,528	6,674	3,202	5,166	2,997	4,500
11 Ягоды и фрукты	0,372	7,159	0,392	5,544	0,205	13,086	0,266	2,408	0,324	2,479
12 Мясо и сало	3,518	2,753	3,071	2,881	3,542	2,654	2,201	1,123	1,880	1,686
13 Рыба	0,81	0,33	0,906	0,389	0,692	0,233	1,027	0,397	1,148	0,484
14 Молоко	8,118	11,377	7,214	11,441	9,036	12,668	9,950	15,559	10,320	16,751
15 Масло коровье	0,143	0,221	0,160	0,184	0,128	0,412	0,124	0,170	0,148	0,168
16 Прочие молочные продукты	0,416	0,682	0,288	0,285	0,725	1,114	0,369	1,661	0,337	0,730
17 Масло растительное	0,429	0,242	0,443	0,298	0,403	0,222	0,253	0,077	0,292	0,083
18 Яйца	0,233	0,258	0,149	0,194	0,358	0,473	0,074	0,353	0,051	0,336
19 Сахар	0,791	0,640	0,659	0,575	1,053	0,845	0,582	0,399	0,628	0,466
20 Конфеты и прочие сладости	0,040	0,070	0,035	0,092	0,031	0,030	0,028	0,077	0,027	0,072
21 Соль	0,552	0,671	0,560	0,606	0,637	0,847	0,701	0,570	0,740	0,616
22 Чай	0,014	0,012	0,013	0,013	0,014	0,012	0,012	0,010	0,014	0,014
23 Прочие колониальные товары	0,001	0,002	0,001	0,001	0,001	0,000	0,001	0,000	0,001	0,000
24 Суррогаты чая и кофе	0,018	0,020	0,020	0,019	0,009	0,081	0,018	0,015	0,029	0,020

¹ 1927 г. в феврале—марте, 1929 г.—в сентябре.

Примечания к таблицам

Раздел «Труд в несельско-хозяйственном секторе»

Табл. 1--5.

1) Исчисление численности и фондов зарплаты пролетариата является синтетической работой по материалам ЦСУ, дополненным данными ЦК союзов, НКПС и Цусстраха.

2) Цензовыми считаются предприятия, имеющие не менее 16 человек рабочих с двигателем или 30 человек без двигателя.

3) Под «нецензовой промышленностью» подразумевается мелкая промышленность, включая кустарную и ремесленную промышленность.

4) В «железно-дорожный транспорт» вошел персонал, оплачиваемый за счет эксплуатационного кредита, включая персонал главных мастерских, но без работников правлений дорог.

5) Водный транспорт охватывает внутренние водные пути и морские порты.

6) В «Местный и прочий транспорт» входят: электрические дороги, авто-транспорт, гуже-транспорт и погрузочно-разгрузочные предприятия.

7) В «Торговлю и кредит» вошли торговые заведения, предприятия общественного питания, общежитий и гигиены, кредитные учреждения.

8) Управленческий аппарат народного хозяйства (тресты, синдикаты), учреждения по обслуживанию народного хозяйства (биржи, советы съездов), и правления железных дорог—вошли в раздел «учреждения».

9) Табл. 28—34. Сведения по разделу „строители“ предварительные.

10) Табл. 28—30. Работой на производстве считалась всякая работа по найму в фабрично-заводской и ремесленно-кустарной промышленности работа по найму в учреждениях или торговых предприятиях лишь для профессий производственного характера (напр., слесарь МСПО, монтер в кино), работа по найму в профессиях, обслуживающих строительство.

Годом начала работы на производстве принимался первый год работы независимо от следовавших затем, хотя бы длительных, перерывов.

Производственный стаж (табл. 28) исчислялся за вычетом перерывов в работе на производстве.

11) Табл. 32. Отнесение к той или иной квалификации определялось не профессией, а тарифным разрядом. Так как строение тарифной сетки по отдельным производствам различно (сетка по союзу металлистов имеет 8 разрядов, по союзу текстилей—19 разрядов, по каменноугольной промышленности—12 разрядов)—то в основание квалификации по отраслям положены разные разряды.—(См. таблицу на обороте).

12) Табл. 34. К работающим в общественных организациях относились занятые на выборных должностях в организациях советских, партийных, союзных, добровольных обществах.

13) Табл. 37. Благодаря переходу на 7-часовой рабочий день предприятий с непрерывным производством, возникают некоторые неточности в исчислении средней продолжительности рабочего дня в связи с дополнительными выходами.

Группировка разрядов сетки по отдельным квалификациям

Отрасли группы по квалификации	Металлообра- боточная и метал- лургия	Текстильная про- мышленность	Угленноугольная промышленность		Нефтяная промыш- ленность
			Подзем. рабоч.	Поверхн. рабочие	
Высококвалифицированные	7—8	13—19	12	11—12	8
Квалифицированные	5—6	7—12	9—11	8—10	5—7
Малоквалифицированные	3—4	4—6	6—8	5—7	4
Неквалифицированные	1—2	1—3	1—5	1—4	1—3

В нефтяной промышленности для отдельных профессиональных групп, кроме того, не существует достаточно точного разграничения между урочными и сверхурочными часами.

Показатели таблицы исчислены на основании ежеквартальных (за средний месяц квартала) разработок данных о рабочем времени.

14) Табл. 42. Таблица охватывает все виды строительства, за исключением новостроящихся железных дорог.

15) Табл. 43. Данные за 1-й квартал 1929—30 г. без Узбекистана и Туркменистана.

Табл. 45—52 и 54.

16) Таблицы 45—53 составлены по данным выборочного обследования дифференциации заработной платы работников фабрично-заводской промышленности, проводимого за март месяц каждого года.

17) Общая численность обследованных работников составляла около 34% общего числа занятых в ценовой фабрично-заводской промышленности. По отдельным отраслям число учтенных работников в общем соответствовало удельному весу этих отраслей в общей численности по промышленности.

18) Табл. 45. В целях устранения влияния разного числа дней фактической работы в марте 1928 г. и в марте 1929 г. распределение рабочих по размерам заработной платы за два года приведено по размерам дневного заработка за урочное время.

19) При исчислении дневного заработка за урочное время, помимо сумм за сверхурочные работы, были исключены также все доплаты несвязанные с проработанным временем, как то: квартирные и проездные деньги, выплаты за отпуска и т. п.

20) Табл. 46. При исчислении дневного заработка из общего фонда заработной платы не исключены оплаты за сверхурочные работы и доплаты за квартирные и проездные деньги.

21) Табл. 47. При рассмотрении таблицы заработной платы однородных профессий необходимо иметь в виду, что квалификация этих профессий не всегда одна и та же. Чаще тарифные разряды у работниц ниже, чем у рабочих мужчин.

22) Табл. 48—52 характеризуют соотношения в оплате между рабочими разных квалификаций. При этом представителем группы неквалифицированных рабочих принят заработок чернорабочих, а для женских профессий хлопчатобумажного производства принят заработок с'емщицы. Дневной заработок приведен с учетом оплаты сверхурочной работы и квартирных и проездных денег.

23) Табл. 53. Средние основные ставки служащих отдельных должностей в марте 1927—1929 гг. составлены по данным ежегодно проводимого ЦК Союза Совторгслужащих обследования дифференциации заработной платы служащих, объединенных Союзом Совторгслужащих. Обследование было произведено в республиканских, областных, окружных (уездных)

городах РСФСР, УССР, Узбекской ССР, Азербайджанской и Грузинской ССР.

Всего обследовано за март 1929 г. свыше 289 тыс. человек, что составляет 46,3⁰/₀ всех служащих, работающих в городских учреждениях СССР.

Табл. 53.

24) Данные о социализированной заработной плате представляют собой синтетическое исчисление, основанное, с одной стороны, на натуральных показателях бесплатного потребления социально-культурных благ в семьях рабочих и служащих, с другой—на отчетных данных о расходах государственных и общественных учреждений на удовлетворение этих нужд.

25) Поступления по социальному страхованию определялись на основе финансовых отчетов Цусстраха. Расход Цусстраха на медицинскую помощь учтен в разделе здравоохранения. Распределение расхода между рабочими и служащими произведено по показателям интенсивности заболеваемости, инвалидности и безработицы той и другой социальной группы, размера их заработной платы и получаемых пенсий и пособий.

26) Доходы по здравоохранению получены по данным о расходах НКЗдрава по центральному и местному бюджетам, на отдельные виды медицинской помощи и профилактических мероприятий. Определение доходов отдельно по семьям рабочих и служащих исчислено по соотношению бюджетных показателей о степени использования медицинских учреждений (больниц, амбулаторий и помощи на дому), яслей и санаторий семьями рабочих и служащих.

27) Оценка бесплатного обучения дошкольного и школьного в семьях рабочих и служащих произведена на основе бюджетных данных о числе членов семьи, обучающихся в учебных заведениях, и стоимости единицы обучения в школах различного типа. В отношении ВУЗ'ов вычисление сделано по отчетным материалам о численности студенчества, социальном составе и размерах обеспечения его стипендиями.

28) По фонду Фубра в учет вошла только часть расходов на удовлетворение социально-культурных нужд.

Табл. 55—66.

29) Данные бюджетного обследования охватывают крупные промышленные районы и главнейшие отрасли промышленности. Бюджетное обследование служащих велось до 1928 г. только в крупных городах с населением свыше 50-ти тыс. жителей, а с 1928 г., как в крупных, так и в мелких городах с населением менее 50 тыс. В круг обследования служащих вошли только низшие и средние группы и только члены Союза Совторгслужащих.

30) Табл. 55—60. Данные, помещенные в табл. 55, 56, 58, 59 относятся к **совокупному** бюджету (денежному и натуральному). В таблицах 57 и 60 предварительные сведения срочной сводки бюджетов, касающиеся только **денежной** части бюджета.

Главнейшие отличительные особенности денежного бюджета от совокупного следующие:

а) совокупный бюджет больше денежного, так как в него, сверх денежной части входит оценка натуральных элементов (поступлений от своего хозяйства, бесплатного помещения, натуральной заработной платы).

б) По питанию и топливу совокупный бюджет учитывает потребление этих товаров, а денежный—только при бретеии (за наличные и в кредит). Нормы приобретения, в связи с заготовками дают для разных сезонов различные отклонения от норм потребления.

в) В табл. 58 и 59 нормы потребления исчислены в переводе на полный месяц домашнего довольствия за вычетом дней питания вне дома. В срочной сводке бюджетов (табл. 60) дни довольствия вне дома не приняты во внимание при исчислении норм приобретения продуктов.

31) В бюджетах учитывается заработная плата, полученная в течение месяца, в отличие от текущей статистики, учитывающей причитающуюся заработную плату. Благодаря неравномерному распределению выплат в течение месяца, изменение заработка по бюджетам не всегда совпадает с динамикой причитающегося заработка.

32) В бюджете учитывается чистый доход от своего производственного хозяйства, определенный путем зачета совокупных поступлений с денежным расходом.

33) По оборотным суммам: займы, кредит, заклад вещей и по накоплениям учитывалось сальдо, остающееся после зачета каждой из этих статей прихода со встречными статьями расхода. Статья «взято из запасов и сбережений» включает главным образом потребление из запаса продуктов питания и топлива. Этим объясняется значительная величина взятого из запасов и сбережений в ноябрьских бюджетах 1926 и 1927 г.г., когда запасы достигают наивысшего размера. Меньшую долю этих статей составляют позаимствования денег из сберкассы, остатки денег к началу месяца и поступления от залога и продажи облигаций госзаймов. Соответствующий состав имеет встречная статья расхода, проходящая под титулом «остаток дохода». Отсутствие позаимствований из запасов и сбережений в бюджетах XI—1928 г. объясняется тем, что в совокупном (денежном и натуральном бюджете) эта статья зачитывается с суммой денежных и натуральных остатков и накоплений, которые, благодаря отчислениям на заем, достигли в этом месяце значительной величины. Сальдо чистых денежных накоплений по займам (за вычетом сброски и залога) дано в табл. 57 («куплено и выкуплено ценных бумаг»). Валовая сумма расхода на займы (без зачета проданных и заложенных облигаций) составляет по кварталам 1928/29 года (в среднем за один месяц на семью в коп.).

I кв.	II кв.	III кв.	IV кв.	В среднем за год
608	628	624	340	544

34) Табл. 56 и 59. В помещаемых сводках текущих бюджетов рабочих за 1928/29 г. 1-й квартал составлен из двух месяцев: ноября и декабря, годовая сводка из 11 месяцев: XI—IX.

35) Табл. 61—64. В табл. 61 и 64 учитывались все источники приобретения и поступления, как денежное приобретение, так и натуральные поступления (от своего хозяйства, натуральная зарплата), отнесенные к группе прочих источников поступлений. Табл. 62 и 63 составлены по данному срочной сводки бюджетов и касаются только денежного приобретения товаров (за наличные и в кредит). В силу отмеченной выше разницы между совокупным и денежным бюджетом по тем продуктам, где значительную роль играют натуральные поступления (топливо, молоко, овощи), по совокупному бюджету (т. е. в табл. 61 и 64) % частного ниже, чем в денежном приобретении: (табл. 62 и 63). Эта разница изменяется в зависимости от сезона. В приобретение у частного включалось и приобретение у крестьян.

36) Табл. 68. Численность застрахованных возрастает, с одной стороны, за счет общего роста пролетариата, с другой, за счет все большего его охвата социальным страхованием.

Исключая из общей численности лиц наемного труда батраков и пастухов сельских местностей, страхование которых страховые кассы начали проводить в порядке особого закона лишь с лета 1928 г., охват социальным страхованием довольно близок к 100%. Некоторое отставание происходит вследствие неполного охвата частной торговли и домашней прислуги.

В основном весь круг страхуемых может быть разделен на две неравные части: к первой относятся лица, живущие исключительно наемным трудом, ко второй—лица, для которых работа по найму является не основ-

ным источником средств к существованию, а приработком к доходу, получаемому из крестьянского хозяйства. Первые—страхуемые полностью обеспечиваются всеми видами страхового обеспечения (медпомощью, пособиями по временной нетрудоспособности—болезнь, беременность, роды, увечье, карантин и уход за больным), по безработице, на детское приданое, кормление ребенка, погребение, пенсией по всем случаям инвалидности и на случай смерти кормильца. Вторые (страхуемые частично) обеспечиваются только по некоторым видам, при чем все частично застрахованные делятся на две группы. Первая группа обеспечивается: по временной нетрудоспособности (болезнь, беременность, роды, увечье, карантин и уход за больным) на тех же основаниях, что и полнозастрахованные; по медпомощи, пособиями на погребение на детское приданое, и на кормление ребенка обеспечиваются только сами застрахованные, а не члены их семей, а по инвалидности и на случай смерти кормильца только в тех случаях, когда инвалидность или смерть наступили вследствие увечья.

Вторая группа обеспечивается лишь по случаям наступившим вследствие увечья (временная нетрудоспособность и инвалидность вследствие увечья; пособия на погребение и пенсия семье умершего кормильца на случай смерти от увечья).

37) Табл. 70—72. Усиление темпа роста инвалидов труда с 1927/28 г. находится в связи с начавшейся на производстве заменой лиц, достигших старческого возраста более молодыми работниками.

Специальное страхование старости в первую очередь было проведено в начале 1928 г. в отношении рабочих текстильной промышленности, а с апреля 1929 года и для рабочих горной, металлической промышленности (в том числе электротехнической), а также железнодорожного и водного транспорта. Пенсия по старости предоставляется независимо от состояния трудоспособности (без врачебного освидетельствования) в размере половины заработка.

Право на пенсию определяется достижением мужчинами—60-летнего а женщинами—55-летнего возраста, при наличии у мужчин 25-летнего а у женщин 20-летнего стажа работ по найму. Для лиц, занятых на подземных работах в горной промышленности, проработавших на подземных работах не менее 10 лет, и возраст и стаж работы по найму снижены до 55 и 20 лет.

Повышение средней пенсии происходит вследствие выбывания «старых» пенсионеров, принятых на обеспечение в прошлые годы, когда пенсия исчислялась по сравнительно низкой зарплате, тогда как вновь прибывающим пенсионерам пенсия исчисляется по более высокой зарплате.

Резкое повышение пенсии в 1926/27 году по сравнению с 1925/26 г. объясняется тем, что в 1926/27 г. был произведен перевод старых пенсионеров на повышенную пенсию, исчисленную в соответствии с заработной платой.

Средний размер пенсии семьям умерших кормильцев растет значительно более медленно, чем пенсия инвалидам. Объясняется это более медленным приростом и менее интенсивным оборотом семей по сравнению с инвалидами.

Раздел „труд в сельском и лесном хозяйстве“

38) Табл. 2. Для сопоставимости с данными предшествующих лет, когда учет производился на 1-е июля, количество работников совхозов на 1/VII 1929 г. частично исчислено по данным на 1-е августа 1929 г. и данным о движении численности рабочих по текущей статистике. Учет численности персонала совхозов основан на данных ЦК сельхозлесрабочих. В 1929 г. этот учет был произведен союзом на 1-е августа.

Сведения по Сахаротресту взяты из отчетности Правления Союзсахара, при чем количество временных рабочих исчислено делением на двад-

цать числа отработанных ими человеко дней в июне месяце. Как временные, учитывались рабочие со сроком найма до двух месяцев.

39) Табл. 3. При учете 1929 г. в числе сроковых рабочих учитывались, согласно инструкции, также и двухнедельные рабочие. В 1927 и 1928 г. об учете двухнедельных рабочих в числе сроковых особых указаний в инструкции по учету не было. Поэтому снижение срокового найма от 1928 г. к 1929 г. несколько преуменьшено.

Данные по Туркменской ССР в отношении профгруппового состава частично исчислены по аналогии с прошлым годом. Общая численность получена по предварительной сводке об общем числе рабочих в индивидуальных хозяйствах и сельских обществах с выделением полевых.

В дополнение к общему итогу по СССР за 1928 г. (см. последнюю строку таблицы № 3) приводим данные о численности по районам, не выделенным в табл. 3.

Р а й о н ы	Годовые, сроковые и помесячные рабочие (в тысячах)			
	В виде дуальных крестьянских хозяйств (без кул. пром. рабочих)	У сельских обществ и групп домохозяев	Всего сроковых рабочих	Поденные рабочие в индивидуальных хозяйствах
Дагестанская АССР	9,6	4,8	14,4	19
Казакская АССР	102,7	36,9	139,6	114
Киргизская АССР	12,5	1,8	14,3	22
Узбекская ССР	102,7	13,8	116,5	205
ЗСФСР (1926 г.)	76,1	20,0	96,1	111

40) Табл. 9, 10 и 11. В таблицах показана причитающаяся денежная зарплата (без включения бесплатных натуральных выдач). Бесплатная натура—продукты питания и прочие натуральные выдачи, кроме бесплатной квартиры, составляли в июне месяце 1929 г. в процентах к денежной части зарплаты: по постоянным рабочим—0,3, сезонным—1,2, временным—3,7, служащим—0,3%.

Сведения по группе «концессионные» даны по 2—3-м предприятиям, при чем число учитываемых предприятий колебалось из месяца в месяц. Данные по этой группе вообще недостаточно достоверны.

Табл.: 15, 16, 17, 19, 20, 23, 24, 25, 27, 27а.

41) Таблицы составлены по материалам выборочных обследований, производившихся ежегодно в сентябре месяце. По всем таблицам в подсчет не вошла Казакская АССР, а по табл. 16 в итогах по сопоставимой части СССР за 1928 и 1929 гг. и по табл. 27а, кроме того, не вошли: Западная обл., Средне-Волжский край, Татарская АССР, ЦЧО, Дагестанская АССР, Киргизская АССР, ДВК, Узбекская ССР и ЗСФСР.

42) Все таблицы относятся к сроковым рабочим. К этой категории были отнесены все, нанятые на определенный срок не менее месяца, или нанятые без определенного срока на условиях помесячного или поденного расчета, фактически проработавшие у нанимателя до момента опроса не менее месяца.

Средний срок найма обследованных сроковых рабочих индивидуальных хозяйств в 1927 г. был—6,9 месяца; в 1928 г.—6,1 месяца; аналогично для рабочих сельских общ.—6,5 и 6,3 месяца.

43) Табл. 16 и 18. Таблица 16 составлена по данным обследования условий труда и быта. Табл. 18—включает рабочих, охваченных трудовыми договорами, заключенными Союзом СХЛР в течение годового периода от 1/X—1927 г. по 1/X—1928 г.

Для отдельных групп рабочих обследование труда и быта дает более высокую зарплату, чем разработка трудовых договоров. Это может быть объяснено тем, что обследованием труда и быта были охвачены по преимуществу рабочие летнего найма, а данные трудовых договоров относятся ко всему году. Средняя зарплата всей массы рабочих, как зимних, так и летних, должна быть несколько ниже зарплаты только летних рабочих, так как в летний период цены на рабочие руки повышаются. Кроме того, разница в зарплате по двум источникам может зависеть от неодинаковой оценки хоз. харчей и натуре вообще и от других причин.

44) Табл. 17. В подлежащем табл. 17 хозяйства нанIMATEЛЕЙ разделены на 2 основные группы: в первую группу включены хозяйства промышленного типа, во вторую—все остальные хозяйства.

К группе 1-й (хозяйства промышленного типа по терминологии «Временных правил») были условно отнесены хоз-ва со следующими признаками:

а) с промышленными заведениями, облагаемыми подох.-пром. налогом (ст. 8 о сел.-хоз. налоге),

б) с тремя и более с/рочными рабочими,

в) с облагаемым доходом выше определенной нормы, варьирующей по районам и соответствующей примерно такому размеру облагаемого дохода по сел.-хоз. налогу, на который делается надбавка в 6% по закону о сел.-хоз. налоге 1928/29 г., а именно: при доходе не ниже 500 р. в 1-м районе, 550 руб.—во 2-м, 600 р.—в 3-м, 650 р.—в 4-м и 800 р.—в 5-м (см. закон о сел.-хоз. налоге 1928/29 г.).

г) с доходом ниже этой нормы при условии, если хозяйство имеет или 2 с/рочных производств. рабочих, или сложные сел.-хоз. машины, как то: конную или паровую молотилку, трактор или не менее 2-х таких с.-х. машин, как сеялка, сенокосилка, жатка, или торгово-промышлен. заведение, или сдает в аренду сложный сел.-хоз. инвентарь.

Из хозяйств промышленного типа особой строкой (стр. 1а) выделена в подлежащем предпринимательская верхушка, с признаками, указанными выше под литерами «а» и «б».

Чтобы получить возможно более сопоставимые данные, не усложняя группировку, в разработку включена только одна профгруппа—батраки со сроком найма от 3-х до 11,9 месяцев.

45) Табл. 24. В таблице приведены средние, полученные из показаний за 2 мес.—июль и август. Число праздничных дней в графе 11 показано за оба месяца вместе.

46) Табл. 28—30. Публикуемые данные относятся к различным сезонам 1927 и 1929 г.г.: по 1927 г.—к зимнему сезону, по 1929 г.—к летнему сезону. Это обстоятельство затрудняет выявление динамики бюджета за эти годы.

47) Табл. 28 и 30. Сентябрь месяц—период значительной нагрузки рабочих совхозов и характеризуется несколько повышенным бюджетом по сравнению с зимним. Летний тип бюджета дает также повышенный доход от собственного сельского хозяйства, поскольку продукты собственного хозяйства в большей мере потребляются летом непосредственно после снятия урожая. Кроме того, рост поступлений от собственного хозяйства связан также отчасти с более высокой оценкой в 1929 г. продуктов, израсходованных на личное потребление. В расходной части бюджета сезонные черты получают свое выражение в расходах на топливо.

Сезонный характер питания выявляется на потреблении таких продуктов, как ягоды, фрукты и овощи. Зимнее питание обычно содержит больше мясных продуктов, чем и объясняется снижением потребления мясных про-

дуктов в сентябре. Рост потребления молока восполняет падение нормы мясных и рыбных продуктов.

48) По лесничествам (табл. 29 и 30) обследованы основные группы рабочих: лесники и об'ездчики.

Роль доходов от собственного хозяйства в сентябрьском бюджете сильно преувеличена по сравнению с годовым, поскольку в сентябре в отличие от зимних месяцев питание семьи происходит исключительно за счет продуктов собственного урожая. Здесь отразилась и более высокая оценка этих продуктов в сентябре 1929 г. В связи с высокой оценкой, мы имеем значительно увеличенные по сравнению с февралем—мартом расходы по питанию. Эти причины—более высокая оценка и больший об'ем поступлений от собственного хозяйства в сентябре, по сравнению с февралем—мартом, несколько нарушают действительную структуру бюджета, создавая увеличенный процент дохода от своего хозяйства, а в расходе—увеличение доли питания.

Сезонность питания рабочих лесничеств сказывается на более высоком потреблении картофеля, овощей, фруктов, отчасти молока. Нормы картофеля вообще несколько увеличены, так как некоторая часть картофеля, учтенная в питании семьи, могла пойти на корм скота. Известная часть картофеля несомненно расходуется на корм скота в виде отбросов.

